(明治卅九年十月廿四日第三種郵便物認可)(大同元年七月二十六日第三種郵便物認可)
康德四年八月五日　THE SHENG CHING SHIH PAO　(日刊)　星期四　第九千八百卅七號　(一)

盛京時報

陰曆丁丑六月廿九日
昭和十二年八月五日
西曆一千九百卅七年

本報價目 本埠每份每月一圓二角(國幣) 外埠郵費在內每份每月一圓四角(國幣) 零售每份五分(國幣) 廣告刊費五號字每行十三字一日一圓(國幣)長期另議
發行人 染谷保藏　編輯人 菊池貞二　印刷人 東光明
發行所 奉天隅田町九番地 盛京時報社

論說

拓殖公社成立（傲霜庵）

滿洲國民衆三千萬。是一種概稱。其實人口當在三千五百萬以上。『五族共和』的五族中。所謂滿人占十中八九。鮮人居第二位。(百萬人以上)蒙族佔第三位。若夫日人。則僅僅四十萬左右。不過佔第四位。

日本政府有鑑於此。業經確定二十年五百萬人之移民計劃。且向滿洲國政府認眞交涉。滿洲國政府亦爲襄助隣邦國策起見。對於此項計劃。慨然承認。積極辦理。彼此意合情投之結果。此次竟有『滿洲拓殖公社』完全成立。按資本金共五千萬圓。就中三千萬圓。由滿日兩國政府平均負擔。一千萬圓由滿鐵負擔。所剩一千萬圓。歸日本民間負擔。凡設立公社之協定。已於二日在新京由兩國代表互相簽訂。亦是滿日合辦之一種重要事業耳。

夫滿洲國現在人口三千五百萬。倘任其自然增加以往。二十年後。至少當達五千萬人。日本移民額數五百萬人。僅不過一成。固有過少之嫌。而北滿廣大之擧荒地域。收容此項日本移民而有餘。則日本方面。關於移民之選擇。異常嚴重。報名移民中。僅對於資質優良。耐勞勤苦。有訓練之農民。始准移住。所以此等移民。不但在國防上治安上有所貢獻。並且產業之開發與農業之進步。均當由其指導。以期面目一新！

滿洲國以農立國。固是一大農業國家也。所可惜者。一切農耕辦法。今日幼稚異常。仍不脫千百年前之原始的辦法。較諸日本美國等處最新的科學辦法之農業。彼此懸殊。不啻霄壤。然今後若能由日本優良移民妥爲指導。則十年之後。在實質上成爲美國坎拿大以上之模範的農業國家。殆可操諸左券。際茲該拓殖公社設立之初。敬禱其健全發表。

虛偽宣傳之破綻

上海中國報紙。一日用旌旗沖天式之大題目。(Banner Head Line)大書特書曰。『捷報傳來。迭克重鎭。全市歡騰。民氣旺盛。爆竹不絕。國旗飄揚。人心興奮』。由熟悉華北戰局者觀之。三百萬上海市民。爲什麼惹起此種瘋狂的大熱鬧。百思索解而不可得。竊以爲上海一隅。將西班牙國民軍的捷報聽錯了。所以有這錯覺的一番大祝特慶也。

僅僅隔一天。翌日則上海時事新報短評中有左開文字。有好許多人。廿九出版的早報被發現在眼簾。看到北平形勢突變的新聞就嘆氣。就蹬脚就破口大罵。甚至把報紙撕碎擲向痰盂中去了。不用說。他們在昨夜聽到的滿是好消息。他們滿希望夢醒的晨曦中。會讀着『吾軍再勝』的捷報。他們心中目中。何等迫切祈待那大刀鋒鋩飛向山海關外？他們對廿九軍的希望太奢了！而不期然的。事實相反地告訴他們。不僅昨天某機關供給的戰報。『多過甚其詞』。而且該地軍事最高領袖被擄到保定去。而且佔領豐台的我軍。因石友三叛變而向後撤退了。而且張自忠貿然代理冀察政委會委長。……這一連串不祥的異動的記載。在隔宿餘興未已之頃。如何不教人扼腕悲憤？搥心泣血？——可是……？

所謂某機關者。係南京御用通訊機關。此項機關。鼓很得意的如簧之舌。極力宣傳曰。我軍各線(中國軍隊)將豐台廊坊次第克復。楊村落伍。亦已收復。日軍紛紛潰退。我軍正追擊中云云。這是『大好捷音』的白酒一般。人民一轉移間。滿飲而盡。此後種種狂態。均無非酩酊大醉之結果耳。

南京當局。因人民酩酊過度。復形憂慮。乃向酒徒醉漢頭上澆冷水三斗曰。『舉凡精神財力。俱爲復興之要素。均宜愛惜。而不應浪費。即如今年萬家之爆竹…』又曰『甚至燃放爆竹以表示慶祝。固屬情理之常。不可厚非…然宜節省一切物力時間經濟…』至是所有人民啼笑皆非。在如醉如醒之中。瞪了眼睛叫曰。這是什麼一回事？

冀察政務委員 新任八委員

【北平四日電】冀察政務委員會、免去秦德純以下不在會委員八名、然三日即以左列八名、補充委員、張允榮、張璧、楊兆庚、陸宗澄、冷家驥、鄒泉蓀、陳中孚、潘毓桂、

華北事變戰雲視察記

本社特派員 裕振民

有湊巧、三四日來、記者未發一稿、又正値北平廣安門事

事

件發生、想讀者諸君亦必爲記者捏一把冷汗、爰記者於二十八日、得來塘沽消息、謂大沽駐有二十九軍三十七師二百二十四團華軍一團、武裝整備、又擁有大沽造船所、(該造船所、名爲造船所、實爲華北之兵工廠是也)、堪稱二十九軍之模範軍、曾受中央密令、以塘沽駐有日軍艦〇隻、并塘沽爲北寧路山檢關進出天津之咽喉、爲日軍在天津、豐台、北平之後路、一經遮斷、則日軍大有全軍盡沒之勢、故數日以來、該地華軍、屢向日軍兵營及日軍艦停泊所不法射擊、又有二十七日由日開抵塘沽之長安丸、(日商船)行經大沽左近、亦被華軍不法射擊、日軍在塘沽除開來軍艦〇隻外、僅駐少數之守備隊、故日軍處此情形之下、有不得已不作反攻之舉、遂向英法等海軍當局告以上項情節、頗得各國海軍之同情、惟大沽造船所對岸、爲美國亞細亞煤油庫、該庫爲供給華北之油棧、面積頗大、存油亦多、又僅一河之隔、即爲華軍主要陣地、實屬危險、然英軍艦當局、已知華軍屢屢挑釁、日軍實有不得已之情形、深得諒解、塘沽與大沽間、日華大軍、勢必有背城血戰、余得此消息後、急欲親視日華作戰之究竟、不獨余可得以親臨砲火爲快、且可藉資推斷日軍戰事之將來、

余

擬於二十八日夜十二時車赴塘沽、十一時半、遂由寓(日租界內)經由法租界、萬國橋、及中國地之區赴東站、沿途各要路口、架設鐵絲網、警備之森嚴可畏、路上除警備員外、別無行人、東站警備、完全在日軍範圍內、余抵東站、稍爲相安、見月台上友邦送行人士、三五成羣、歡聲、萬歲聲連天、十二時果見機關車、徐徐前來、大家以爲由平開來軍車一列、遂歡呼萬歲、不料乃空車頭一輛、候車足候至一時許、始來一列車、爲由津總站開往山海關之列車、記者乃登車、至塘沽已將三時許、下車後塘沽車站、正如演習防空之燈火管制、全站漆黑、月台天橋、均冀東保安隊、戒備非常嚴密、余以黃夜中不便赴守備隊、而遙投塘沽日本旅社、旅社主語余、昨夕尚有華軍砲彈落於檣角云云、榻上洗耳聽去、沉寂無聲中、獨犬聲不絕、使人心驚不快、四時許始得入睡、

翌

晨醒時已七時許、知昨夜余乘之列車、誤點一小時許、原爲天津總站、中國之便衣隊、對總站通過之日軍、不法射擊、惹起總站開火、故遲誤一小時之久、尚在繼續向東站襲擊中、又余所乘列車之次列、由塘沽、往天津者、正進行間、轟然一聲、列車顚覆數輛、死數名、傷數十名、此乃二十九軍之陰險計劃、擬攻毀天津日租界、拆毀塘沽天津間鐵道、中斷日本軍之後路、再以大作攻襲塘沽、想華軍出此上項不

不

法作戰之陰謀、爲友軍得悉、時時刻刻加以防範、九時許、余即赴塘沽守備隊、得見松上〇〇隊長、告以敵軍在對岸持有塘沽大沽間之海河、敵方沿彼岸築有堅固之戰壕、握有大沽造船所之彈藥器械、并有軍艇數艘、迫擊砲若干、故自華北事變以來、每每向我方不法射擊、昨又向通過之我商船長安丸不法掃射、我軍不得已遂通告外艦、倘華再不法射擊、則必應戰、說話間、(十時許)華軍迫擊砲、以軍艦爲目標、射來數發、但未命中、均落於沙灘上、日軍艦遂以華軍之團本部與大沽造船所爲目標、猛烈發砲、余當即登軍艦參觀、友邦海軍之射擊、砲聲之劇烈、耳膜堪其震聾、人人均以棉花團塞於耳內、日方發砲後、均命中華軍要塞、以望遠鏡取視、則見華軍倆向右側田地絡繹不絕的逃竄、余視之始知華軍幾年來之訓練、仍以三十六條妙計中逃爲最上之一着、

津市治安現告段落
日軍掃蕩便衣隊
市內交通亦大見緩和

【天津四日電】因日軍確保華街、便衣隊大半被掃蕩、然猶有殘黨、昨三日夜、在東馬路附近、日軍憲兵逮捕三十名、當時便衣隊亂放小槍手槍、日軍憲兵應戰、一網打盡、押收手榴彈八十三、及其他、防遏渠等再蜂起、【又電】駐華各國軍解消中立、自四日起、各國租界警備及萬國橋通過、恢復平常、並通過華街、若帶有日法軍當局及總領事發行之許可證者、則自由通行、交通異常緩和、

平津間列車照舊駛行

【天津四日電】天津北平間、運轉瀕告恢復、今晨八時、最初列車、已由天津開往北平、

北平地方維持會
成立宣言發表
目的在回復民衆之樂業

【北平四日電】北平地方維持會、於二日發表成立宣言、同時將向北平各機關通告該趣旨、在市內各要處佈告、北平地方維持會成立宣言、

自蘆溝橋案發生以來、今將一月、戰尚未決、情勢擴大、影響所及、百業停頓、金融澁滯且杜絕、因糧食騰貴、死者滿野、諸種情況、使地方陷於不安、增加人心之恐怖、然經濟金融、不許一時拋棄、於此爲適應環境早有善後辦法計、乃與本市各團體協議、發表組織北平市地方維持會、其趣旨乃在維持地方安寧、保持人民福利、因才疏學淺、恐難濟其重任、然必以和平爲懷、力圖公益、不畏艱難、努力恢復我百數十萬市民安居樂業、以保存歷史文化中心之古都、此乃日本人等所夙願、亦爲本會應負之使命也、俟大局轉佳、已得和平、完成其目的時、則本會之任務、即告完畢、並希國人士紳時賜教言是幸、

悲壯使鬼神哭泣
細木大佐之最後

【北平三日電】據警察隊現地調查結果、判明駐在通州之細木特務機關長似已臨悲壯之殉難、二十九日晨二時半許、城內槍聲四起、細木大佐驚甚、即整備服裝、赴殷汝耕氏私宅、而殷氏其時已避往他處、邸內一空、因而折回、途中遇叛亂隊一隊、被其包圍、大佐高喝『特務機關長』、叛亂兵遂許其通過、未幾、復爲叛亂隊員所包圍、今度未遑一喝、已爲數響槍彈臨近、連貫胸前、遂殉於難、遺骸胸腹部、血染殷股、切齒咬牙、使見者無不落悲憤之淚、當事變勃發、特務機關自細木大佐出行後、在甲斐少佐指揮之下、全員閉門固守、對以機關爲目標逼近之敵、加以猛射、果敢應戰、十枝小槍、奮戰至力疲彈盡的衆寡不敵、遂相枕藉、名譽戰死、察當時該機關內小槍子彈四千粒均被擊盡、

蔣·白會談

【海二日電】蔣介石爲與廣西派總帥白崇禧會見起見、二日晨飛往廬山云、

天津事件畫報
日居留民會對避難至日本租界之華民、給予大米、(由華街參集之華民)、

上海公債市場陷於最低價格

【上海三日電】三日上海市場、仍因時局不安、公債與昨日同樣、陷於最低價格、又場外交易、因受最近行市影響、價格、從來並無一定之九、六約減七八元、舉行交易、最低公債、(包含西原借款)、上月廿七日爲十一元八十仙、至昨日竟落爲十元二十仙、下市時竟暴落爲八元七十仙、今晨又低落爲七元八十仙、比較昨日低減九十仙、

通州生存者百三十五名

【通州三日電】在通州慘虐事件、由如鬼畜一般之叛亂華兵魔手中逃走之生還人們、迄至今日判明者如次、

日本人		四十一名
	女子	二十四名
	幼童	十二名
	計	七十七名
半島人		十五名
	女子	二十三名
	幼童	二十名
	計	五十八名
合計		百三十五名

華無對日決戰之意
若交戰則必戰敗
英財界對事變之觀測

【倫敦三日電】倫敦各報、連日詳載華北情勢、對於事態推移、加以深甚注意、而其所下觀測、認爲日本政府最近提出龐大事變第二次追加豫算案消息、乃日本孤注一擲、決意對華北遂行既定計畫、事變擴大、殆難避免云云、然而方財界方面、觀察迥異、認爲南京政府無與日本決戰之意志、茲綜合財界方面所下觀測如次、

一、南京政府首腦部及中國財界方面、深悉與日本決戰、全無勝算、甘冒此險、定將中國最近完成之各方面復興建設、盡行覆滅、從而日華全面的衝突、或可回避、

二、蔣介石及南京政府、立於頗爲困難之立場、彼等抑制態度、因二十九軍對日交戰、爲之悖叛、但南京政府首腦部、一概不非難此種抑制的態度、蓋認爲與日本全面衝突、中國唯有敗退故也、

三、結局、南京政府刻正靜觀事態、日本軍究南下至何處？以及中國國民是否容認華北新事態、

桂寧成立妥協歟
李與余同赴廬山

【廣州三日電】據情報、桂派總帥李宗仁、接蔣介石招電、二日午後抵廣州、三日晨秘密偕同余漢謀飛廬山、據觀測、李宗仁之北上、爲廣西與中央、成立妥協之結果、

東隣人士之獻金
逐日愈趨熱烈

【東京四日電】虐殺通州日僑案、慘不可言、逐一報告、槍後國民、莫不互相憤激、大有不能含忍之勢、致爲激勵陸軍、獻金果然聚集於陸省、三日自晨至晚、不論任何階級之各界人士、陸續赴陸軍省、三日一天獻金額共達廿三萬一千六百十三元七十八錢之巨、就中乃有北美旅日、以電報免滙、遙遙送寄四百五十二圓三十四錢、德國永刻爾飛機會社、日本支社社溫品奉優和、超越國境、衷心寄一百圓、事變以來、獻品合稱計七萬三千圓、獻金達三百五十七萬三千六百九十五圓四十九錢、

受重傷之安達氏
悲憤略談通州案

【北平四日電】因通州叛亂部隊之襲擊、身負重傷、昨晚收容於天津東華病院之通州憲兵隊安達軍曹、回憶當時、以悲憤而容、略談如左、廿九日午前二時許、突然發生激烈之槍聲、因此當即起床、但此時叛亂兵已迫近在三百米之近距離、應戰同時、余中敵彈、聞日僑被彼等虐殺、余爲軍人、實懸念此事云云、

逮捕美人說事實無根

【北平三日電】美僑間盛傳美國電影公司福克斯社技師巴維爾、有被日軍逮捕之說、然經駐平日大使館及軍當局調查結果、事實無根、該氏果而來平與否尚屬不明、大使館關於該點、現在調查中、

中央軍八十五師北上

【天津四日電】據天津情報謂中央軍第八十五師、百五十五、二百五十五兩團、乘二列車、三日經過濟南、赴泊頭地(滄州南約六十里)

有志代議士幹事會
協議對華具體案

【東京四日電】對華問題有志代議士會、三日、政民、第一、第二控室各代表、在議長室參集、關於對華問題、協議具体案、結果、決議如左、

一、將鞭撻政府及懇請國民緊張之決議、激勵各派幹部迅速提出之、

一、對出征軍人之家眷、採用迅速適切的手段、以勿使有後顧之憂、該經費豫算、使政府提出今次議會、

並於議會開辦期中、每日開幹事會、閉會後、決在議長官邸辦事而散會、並該會豫定五日午後、由河合情報部長聽取對華問題有外交事情之報告、

特別稅法案
必無事通過兩院

【東京四日電】政府四日午前開臨時閣議、決定華北事件特別稅法案、當即採取向衆議院提出之手續、一方對貴衆兩院各派、鑑於時局、務促進此審議、希望不延長會期而議了、貴族院對此、諒解政府之意思、示最小限度以一日使通過之意向、政民兩黨之一部、自恒久的財政計畫等之見地、似亦可向普通議會提出之意向、而對政府之增稅、自現今時局之大局的見地、無何等異議、大勢決定始終依舉國一致之立場而承認之、故此無大問題、結局於實質的、衆議院以五六兩日、貴族院七月一日、無事審議終了、附以附帶條項、通過兩院成立、觀測不至於到會期之延長者、殊爲有力、

貴院本會議

【東京四日電】四日貴院本會議、午前十時八分開會、對特別委員付託製鐵事業法案外一件、四十一分散會、

●●取消　四日號外所登之『漢口日人商權、現陷於潰滅』一電、因電報之誤、全文取消、特此聲明、

本日三大張

本報四日午前四時發行不再誌號外、閱戶若未接收、向報差可以索要、

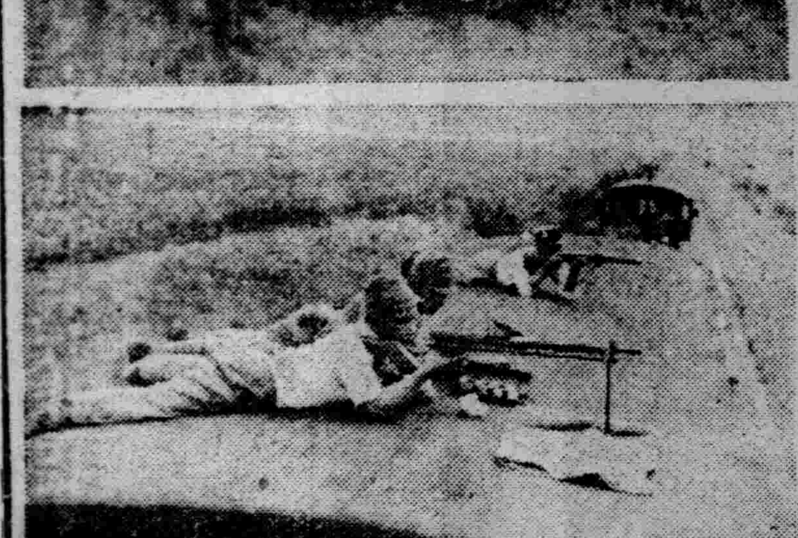

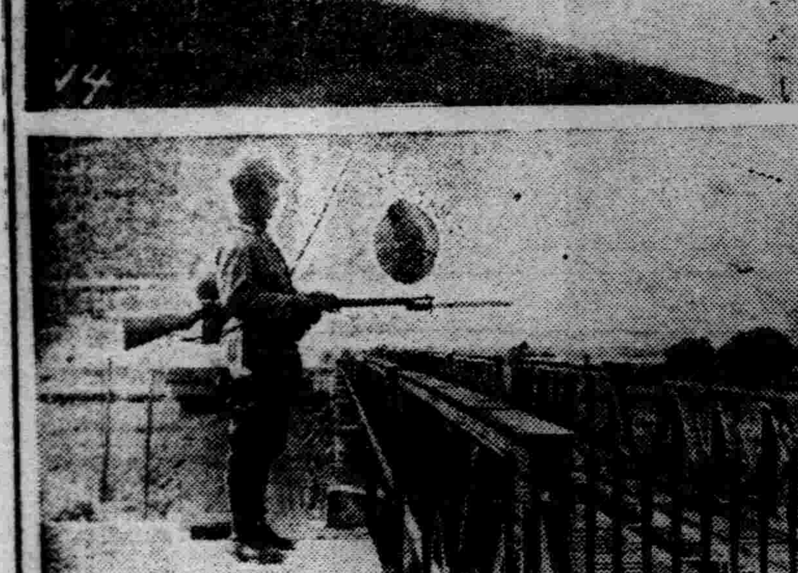

華北事變畫報
(由上而下)日步兵隊之前進、在北寧鐵路附近高粱地之日砲兵隊、由列車屋上擊退華軍、守備楊村鐵橋之皇軍哨兵、

信賴日軍之威力 殲滅破壞和平者

＝汲金純氏關於華北事變放送詞＝

前熱河綏遠都督汲金純、關於華北事變、于四日午後七時四十分、由奉天放送局放送演說略云、

鄙人即適纔介紹與諸君的汲金純、現在藉着無線電放送的機會、對全滿父老兄弟、談談華北事變情形、

中華民國當局、沈酣於反滿抗日之夢、不顧信義、不念民生、對於華北、昧行挑戰的行爲、我友邦大日本帝國、爲不擴大事變、始終隱忍自重、聲明堂堂正正之理由、殊深令人欽佩無已、夫軍備擅世界第一之大日本帝國皇軍、與四分五裂之中國軍隊戰爭、定操勝算、此世界所公認而可斷言者也、惟是爲謀東洋和平大目的與人類福祉起見、始終不急於爲最後之決定、蓋有期於中國反省、遂行初衷耳、我父老兄弟、對於華北事變、毋須憂慮、若中華民國少數具有不良思想者、以個人偏見謬行、定爲神人所憤、罪不容赦、在徹底膺懲同時、我全滿民衆、必須做槍後之勇士、盡眞正之道義焉、至於中華民國卑劣手段、在我國內、到處暗躍、影響於我滿洲國之建設者至巨、然我全滿父老兄弟、宜始終信賴盟邦大日本之實力、可確保東洋全局和平、決毋爲流言蜚語所動搖、我滿洲國今對盟邦之援助、必以全副之信賴與感謝協之、發揮王道精神、以滿日不可分之關係、一心一德、向東洋和平邁進、同時、官民一致團結、努力實現共存共榮、我父老兄弟之生命與財產、皆在滿洲、五年來因滿日軍警猛進、肅清匪賊、地方安定、實業開發、金融鞏固、上下一致協力、以期安居樂業、顧今次華北事變發生、阻害我民生者至夥、即吾等之仇敵是也、爲個人計、爲國家計、爲東洋和平計、爲道義計、爲謀世界和平計、援助大日本皇軍之威力、殲滅破壞和平者之中國少數不良思想者、乃當然者也、因此、國家幸福、人民亦極幸福矣、余本軍人、爰就時局所感、向諸君陳述、最後敬祝諸君健康、(圖即汲金純)

京義線乍將開通 又遭雨水暫無希望

據鐵道總局接電云、京義線石下―枇峴間水災各處、在五日晨八時許當可修復、於是自二日以來不通―釜山―奉天間亦可開通云、

【安東專電】京義線白馬鐵橋之線路不通處所、因鮮鐵努力之復舊作業、雖明朝能有復舊開通之希望、但安義地方因今朝來復襲來豪雨、目下尚未中止、致各河川氾濫、作業極爲困難、明朝無開通之希望云、

淺海輔佐官 進級中佐

奉天特務機關輔佐官淺海喜久雄少佐、因此次陸軍定期更動、進級中佐、並兼任奉天特務機關大連出張所長云、

東北二陵 允許拜觀

關于東北二陵恢復拜觀問題、經奉天觀光協會之積極請願、已得到相當結果、奉天市公署、特于三日午前十時、召集會議、對此問題交換種種意見、陵廟辦事處、對于各方面之希望、已完全諒解、決發行拜觀券、至是該問題遂告圓滿解決云、

弘報會議 明日開幕

【新京專訊】此次由國務院總務廳弘報處主辦之弘報會議、定於八月六、七兩日間、每日自上午九時起、六日至下午四時、七日至下午三時止、假軍人會館舉行、出席者地方方面爲各省新京特別市立弘報(情報及宣傳)主任者、中央方面出席者、爲總務長官次長以下總務廳內各關係處長科長、各部局關係主任、及弘報協會、觀光協會、映畫協會、放送局等、以及共他宣傳檢閱關係者屆時除由總務長官谷次長訓詞外、並有弘報處長及各關係機關之指示及議事云、

五次省政會議 昨已舉行

奉天省公署、爲謀省下今後行政之發展並所屬各廳科事務之圓滑起見、業經迭次舉行省政會議於省署會議室、已誌本報、茲該第五次會議、即於昨(四日)午前十一時、由竹內次長、前田警務、王民政、實業等各廳長、並各科長、事務官長多數參與之下、當即舉行、席間除對於時局有所申述外、並對於各縣事務之聯絡上、有所協議云、

岩松中將決任某某司令官

其他○○部隊管下更動

因此次之日陸軍定期異動、○○司令官園部和一郎中將榮轉第○團長

岩松義雄中將、調任○○○○○司令官

此外○○部隊管下、更動如次、

小川重松少佐　升級中佐

糸井省吾少佐　進級中佐調任

布施安昌大佐

山縣武光中佐　大澤寅一中佐　調任

田村節藏中佐　任○○○○○高級參謀

鈴木貞次大佐

岩佐中佐　進級大佐任○○隊長

滿拓會社設立協定等 昨日以官報公布

【新京專電】二日在新京植田全權大使與張國務總理署簽之關於滿拓公社設立協定及附屬文書、定四日以官報公佈、

華北事變與世界各國之關係

國務總理秘書官　王子衡

(上)

王子衡

此次華北事變、完全由於中國蔑視信義、蹂躪條約而起、此爲人所共知者、事後又不速講適當解決方法、竟用延宕手段、遷延時日、以期引起國際注意、有利方已、此種謬誤見解、卑鄙方策、令人[illegible]可憐、詳查中國所倚特者、不外英美等國、所謂以夷制夷之迷夢、至今未醒、吾人不敏、試略述之、

英美與華、遠隔重洋、距離數洲、種族不同、禮教各異、本無友好之可能、顧彼等與中國虛與委蛇、故示親善者、惟利是圖耳、惟中國之利權、自阿片戰爭後、八十年來、城上地下、有形無形、爲彼等攫取殆盡、今日所餘者、僅爲四萬萬無告之黎民、彼等視華人膏血已竭、遇事安肯以實援、且英之於日本、原無仇怨、於中國亦無恩義、中國民衆膏血不足供其吸吮揮霍、當然屏棄不顧、日本實力足以並駕齊驅、當然與之携手、事理昭然、原無足怪、加之英國已成老大、早近衰落、自顧不暇、安有餘力援助遠東之中國、往年意阿戰役、英國始則故示強硬干涉、繼則坐視阿國之滅亡、終則收留阿王爲英國之一寓公耳、豈有他哉、

美國之於中國、本無若何恩義、於日本亦無何等交惡、不過美國爲世界代表之資本主義國家、對外以擴張商權、發展貿易爲先決問題、然其年來對華貿易、着着落後、不逮日英遠甚、故美國識者、多主張恢復其門羅主義、不問遠東事宜、蓋以維持僅有之利益、拋棄若大之犧牲、援助中國、敵視日本、狡展之美國、當不樂爲、況美國地大物博、竟拘門羅主義、封禁不過、而對於資源地利行將罄盡之中國、提倡門戶開放、機會均等、損人利己、可以想見、國際交誼、利而已矣、夫何友好之可言、

即就軍事言之、美國艦隊雖多、欲其遠過大西洋太平洋來助中國、故無論其士氣頹靡、不能作戰、即以地理言之、勢亦有所不能、況美國爲拜金主義國家、已如上述、犧牲無爲、所獲有限、昏憒者有所不爲、遠云狡猾之美國哉、

英國艦隊久成老朽、戰鬥能力如何、英國自身亦發生多大之疑問、加以殖民地散處五洲、在在堪虞、防禦稍疏、問題立起、歐洲政局、又極複雜、五相牽制、縱欲思逞、勢有未能、所謂螳螂捕蟬、黃雀在後、德意等國、欲爲螳螂、欲爲彈手、固非一日、英法等國、早具戒心、自顧不遑、其於中國愛莫能助、固已明若觀火也、

省公署將派員 調查興京水災

奉天省公署、頃接興京縣公署電告、謂該縣因一日夜間之大雨、各地河川漲水、橋樑流失、該縣城河北、河南街之交通完全杜絕、浸水家屋約十六戶、損害狀況尚不明等語、該署接電後、定日內派員前往實地調查、以明眞相、而便設法救濟云、

全省縣長會議 今晨舉行開幕

爲傳達中央對於時局之根本方策並對於全省各縣官民間有所徹底普及瞭解起見、奉天省公署擬定於今日(五日)午前九時許、在省公署大講堂內、舉開縣長會議、已誌昨報、茲聞此次出席之各縣長等、業於四日相繼到省報到、於是該會議即準於今日開始、預定由竹內次長致開會之辭後、繼由葆省長基於全國省長會議後關於中央之方針舉行講演、並由來賓日側關係機關首腦者對於時局之講演、預定於當日一日間終了會議之日程、此次出席者、除一市二十四縣長外、省市關係各機關首領團體領袖等、均皆出席參加云、

東邊工作途在半 今遽離任不禁惜別

園部中將對記者之離任辭

康德三年、就任以來、關于奉天附近並三角地帶及東邊一帶之治安工作、不眠不休、確立和平之園部部隊長、今次決定榮轉第七師團長、佐後任部隊長岩松義雄中將來任、豫定于十四日由奉天出發、園部中將來任當時之東邊及三角地帶一帶、爲匪賊橫行之時代、滿洲國當局鑑於該地區之治安肅正三角地帶、開拓新農村、以剿匪工作爲刻不容緩、特重視共產匪之跳梁、時恰有園部部隊長之來任、以該地區剿匪工作並治安工作、爲刻下重要任務、乃以全兵力配置東邊重要地方力謀驅逐匪團、並謀平和鄉之再現、又在安奉地區、改修大道路、並電信電話網之完成、東邊產業開發之整備、通化地區之肅正等、該地區開發之基本工作、爲最重要印象、至於東邊拓殖之基礎工作、尤爲所最苦心孤詣之點、特園部部隊長爲人溫和、對國人與頗好印象、然一面俱與兵士攜行白米三俵、依軍用自動車馳驅東邊各地、其勞苦頗大、或宿泊農村之蓬戶內、與兵士共嘗辛苦、又一方奉天之地、知名士之來往頗多、竟能一方剿匪、一方迎送、今東邊地區略得肅清之時、將由奉天離開、不禁惜別之情、於四日午後一時、對園部部隊出入之記者團、致惜別之會見、園部中將談話如下、

滿洲建國、着着進步、作不動的狀態、吾人爲希望之點、而華北方面、政情告一段落、有通州之例、多年訓育之保安隊之反亂等、以日人之武士道不能想像者爲多、揭出反旗、爲華人常習事、雖滿洲國亦要嚴戒之點也、

對在任中各機關各位之協力援助、頗表深謝、更請將來亦予以指導、余之希望之點、全滿之人士、鑑於時局、不可過於樂觀、以五族協和之精神、更須謀滿日强化之實、請致一段之盡力、

余原預定以今年中完了東邊工作、但忽奉到調任之命、然道路交通等之基本工作、現已大略完成、實爲余所最欣快之點、今次轉任地北海道、尙爲未到過之地也云云、

法院旁聽錄

丈夫徒刑十年 劉氏下堂求去

徐連庫、瀋陽縣人、年三十五歲、住大西關下頭、向無正業、民國十六年春、娶劉氏爲妻、夫婦感情不洽、生活尤爲困難、康德二年因強盜案、經奉天地方法院、判處徒刑十年(執行中)、現已確定、劉氏以其夫身在囹圄、期滿尚須十年、家中又無恒產、更衆窮窘難守、不得已乃狀訴奉天地方法院、請求離異、經審判官朱淸泉、開庭審理、查徐劉氏年老徐娘、精神活潑、茲將筆錄記下、

問(徐劉氏)多大歲數、

答、二十八歲、

問、那縣人氏、

答、瀋陽縣人、

問、住什麼地方、

答、住大東城門裡、順城街一號、

問、徐連庫、是你什麼人、

答、是我男人、

問、因什麼事告狀呢、

答、爲離婚、

問、因什麼要離婚呢、

答、因他判徒刑十年、家內無吃無燒的、實在過不了啦、

問、那一年判的、

答、去年判的、

問、因什麼案哪、

答、强盜案、

問、判幾年呢、

答、十年、

問、(徐連庫)多大歲數、

答、三十五歲、

問、那縣人氏、

答、瀋陽縣人、

問、家住什麼地方、

答、住大西關下頭、

問、你從前作什麼來呀、

答、我是手藝人、

問、徐劉氏、是你什麼人、

答、是我女人、

問、幾時娶的、

答、民國十六年娶的、

問、方才她說的話、你听見麼呀、

答、听見啦、

問、她要與你離婚、你願意不、

答、不願意、

問、你因什麼案被押呢、

答、爲強盜案、

問、怎判的、

答、判十年、

問、確定麼呀、

答、確定啦、

問、執行幾年啦、

答、一年多啦、

問、你女人與你離婚、你不願意呀、

答、不願意、

徐劉氏接言說、你不願意、你想想我怎麼過呢、

審判長宣論、本案今天辯論終結、候判、當押下去吧　(閉庭)

一婦人乘車歸途 遇癮士搶去提包

大東關江浙會館胡同、門牌三號、住戶韓陳氏、年三十四歲、原籍山東省人、於三日午後八時許、赴城辦事、十時五分許、乘洋車歸途中、行抵大東關繆宅胡同門牌五號門前、迎面走來年約十七八歲類似有白面嗜好之青年男子一名、及至車旁時、乘韓陳氏不注意之際、將陳氏灰色手提包一個奪去、向西而逃、陳氏急令洋車停住、追尋該犯、但該犯早逃走無蹤、陳氏情急、乃赴主管派出所報告、謂提包內有赤金手鐲一枚、國幣二元等語、警方即報後、現正追緝中云、

野田院長進級大佐

奉天日本赤十字病院長醫學博士野田氏、因今次日陸軍定期調動、進級軍醫大佐云、

農事組合設置案 商會研究對策中

奉天市商會、現以中央擬定之農事組合設置問題、刻以該項組合一經實現、有關於奉天市內各業商務、自不無相當之影響、爲研究將來之對策以資圓滑之進展計、特於四日午前十一時起、由該會會長以下各理事董事等全體出席之下、舉行協議中云、

澁谷警務司長 昨日蒞奉巡視

爲巡視奉市警察行政之新京治安部警務司長澁谷三郎氏、於四日由京蒞奉、在奉之關係官員、均赴站歡迎、該氏下車後、於當日午後一時許、赴瀋陽警察廳構內巡閱、及關係警察機關視察、於五日即搭車赴柳河縣轉赴通化視察一般警務云、

稅務監督署 人事發表

【新京專訊】稅務監督署、于八月一日發表人事如次、

稅務監督署理事官　張玉珂　派爲奉天稅務監督署徵權第一科長

稅務監督署理事官　徐枕康　派爲吉林稅務監督署徵權第一科長

稅務監督署事務官　臧憲　派爲吉林稅務監督署徵權第二科長

稅務監督署理事官　翟克文　派爲濱江稅務監督署徵權第一科長

稅務監督署事務官　艾錫元　派爲濱江稅務監督署徵權第二科長

稅務監督署事務官　扈學庠　派爲龍江稅務監督署徵權第一科長

傷寒預防藥錠 準備分發

奉天市公署、爲謀此次預防傳染疫病之徹底起見、除已購備多數之赤痢預防錠轉交與瀋陽警察廳從事分發於市內接客業者服用以資預防外、茲該署鑑於日來之患者、尤以傷寒爲最多、以是特又購得傷寒預防藥品、約計五千餘份、定日內由警察廳發送、函爲轉循一般民衆予以服用之云、

本報招待讀者 第二次參觀賽馬大會

勝馬豫想 須研討八項

——下——

六、重量距離―跳跑競賽與障碍之馬、係按照馬之種別性及年齡、規定負担重量、以後在各賽馬場、每得第一着一回、增加重量一廷、駕車競賽、挽曳重量、爲抽籤馬一五五廷、外馬一六〇廷、亦是每得第一着一回、加增距離三〇米、如增加重量或距離若至過多時、雖馬之能力如何特長、亦有重要之關係、故在下見場驗視馬匹後、時常注視揭示板、對照當日出馬表、方不失策、

七、季節天候―馬之成績優劣、與天候季節均有關係、春季常勝之馬、秋季未必能勝、冷天常勝之馬、熱天未必能勝、無風常勝之馬、有風未必能勝、最顯著者、爲體重及蹄大、馬、均不適於雨天、而負担重量較大、或增加距離較長之馬、於雨天競賽時、均受不良之影響也、

八、速度記錄　各馬之速度記錄、可於賽馬場按日印發之成績表見之、果能將成績表內之速度、詳爲斟酌、細加比較、則馬之優劣、自能預先推定、如能將按次成績、彙集一帙、詳細審核、尤爲切當、此雖非根本之道、但利用此種方法、亦常操勝算而有餘、尙希於速度記錄方法外、加以前七項印証、則馬事知識、亦能獲得、則更妙矣、

騎手服色之規定如左、

由騎手服之顏色可辨別馬之番號、故購買勝馬票有注意騎手服色之必要、賽馬場已將騎手服帽之顏色規定如左、

一紅色

二藍色

三黃色

四茶色

五綠色

六紫色

七黑色

八淡紅(桃)色

九銀鼠色

十橙色

自十一號至二十號　右列服色、白横一道、帽子不變、

自二十一號至三十號、原服色、白横數道、帽子不變、

自三十一號至四十號原服色、背白鋸齒形、帽子不變、

自四十一號至五十號、原服色白縱數道、帽子不變、(完)

傷人刦財匪犯 被警捕獲

曾爲匪一次之强盜犯夏均林、年廿六歲、原籍遼陽縣周官屯人、彼於本年七月廿九日午後四時許、在瀋陽縣第三區下深溝子村北木橋下、用木棒擊傷農民張文海、並搶去國幣三元八角六分、小褂一件、草帽一頂、搶畢返回省垣、住於大西關工夫市新記號洋行內、不料事不嚴密、被警察廳司法科捜査員宋新德、趙希賢、侯振邦、侯天一、張慶達等所偵悉、於七月三十日午後四時、將該犯由現住所內逮捕、經嚴重審問後、判明該犯爲匪事實、日內即送法院、依法懲辦云、

國防獻金（特務機關經手）

百元　滿洲電線株式會社從業員一同

七十元　國防婦女會市公署分會

五元　奉天誠友會

五元　牛澤保

女招待張素舫 背夫潛逃無踪

小南門裡西横街、門牌二號住戶李捷三、共妻張素舫、年二十歲、原籍遼中縣人、自結婚以來、因生活困窘、由李某諒解之下、張素舫即充當飯館女招待爲生、李某家計因之亦見起色、初時之素舫、對李某尙相安如故、繼而情態變更、李某因賴渠生活、只有吞聲忍受、及至上月、素舫由大西關飯館辭退、在大西關門裡路北牛分利飯館中、仍操舊業、但對李某忽表示親密、李某之疑心、始行淨除、不料於本月四日上午二時許、當深夜之間、素舫乘夫李捷三熟睡之際、竟席捲一空逃走、計拐去赤金手鐲二枚、赤金手鐲一支、洋服及學生服四套、花被褥各一床、國幣三十八元、及三時許、李某醒來、始發覺嬌妻失踪、急赴小南門裡派出所報告、請求査找云、

一私吸被捕一

大北邊門外下頭、住戶李成玉、素有芙蓉癖、于三日午前十時許、正在室內一榻横陳噴雲吐霧之際、適警出外而進、遂連同烟具帶去罰辦云、

一學徒潛逃一

小北邊門外劉家做房與徒黃玉山、年十七歲、因不受師長之指導、且虧空債務六七元、無法償還、竟於三日晚九時、私自潛逃無踪云、

圖佳車雨阻暫停

【三江】圖佳鐵路、自七月十日、開始正式全通、入於本營業以來、每日由佳驛至牡丹江、對開一次客車、一次混成列車、行駛敏捷、營業興盛、惟自七月廿三日起、陰雨連綿、連降六七日、窪地成渠、高地流水、圖佳沿線、追分站、永丰鎭、及湖南營一帶、地勢較窪、又受倭肯河急流之沖蝕、遂將該三站路軌忽然浸壞、廿七日由佳驛定開之早車、停駛二日未開、南來之列車、亦二日未到云、

法律一答

問、今有王王氏母子二人、其子王國才、王王氏繼子、管理家務、在前五六年、因其家中用欵、將所有市房幾間、賣於鄰人、當時對於房照登記、鄰人全辦理完竣、至計年忽有一律師李某者、與王王氏合謀、向法院起訴、去說王國才非王王氏之繼子、乃本族之人私下賣房產所有買主、得將房產償還無事、當時鄰人將共在場証人、找到法院、因此三審四級、鄰人全得勝訴、今年四月中、不知何故、又發回更審不知照法律應如何判法、對於王王氏合謀者、有無罪名？

迷途人候教

答、査買置產業、如果按照法律登記、即享有管業權、彼控以私下買賣各節、不過借詞陷害、雖係發回更審、亦難倖勝、但爲律師者、係有司法許可之營業、代理訴訟、並無合謀罪狀、買賣產業、旣非私買、並無犯罪關係、

解答者律師藤原鐵太郎

浪速通四五

電影大會 日程已擬定

奉天市公署、爲向市內舉行循回電影以期喚起市民注意起見、特制定八月份於市內各小學校放映之日程如下、

▲五日大南關、

▲七日小南關、

▲十日小西關、

▲十二日天后宮、

▲十四日鐵西、

▲十八日小北關、

▲二十一日皇寺、

▲二十四日文廟、

▲二十八日里仁、

▲三十一日小東關等處云、

天氣豫報

五日南東風曇（驟雨）

四日溫度

最高　三〇度四

最低　二〇度四

冠蓋往來

▲武部滿鐵理事、四日午后二時四十七分、由奉晉京

梅毒之治療與豫防

一、歐斯新益散爲內服之六〇六劑、使用法極簡單、而與六〇六注射有同一之偉効

一、梅毒之可怕、世人皆知其不僅爲直接戕害本身生命之惡魔、對於後代子孫并留下有莫大之災禍

一、使用本劑能豫防梅毒或使梅毒斷根重享人生之幸福

內服六〇六片 歐斯新益散

包裝 二〇片 金一圓 五〇片 金二圓三十錢 一〇〇片 金四圓

服法 大人每日三次 每次一片 飯前和開水吞服

製造總發售處 萬有製藥株式會社 日本東京市日本橋區本町

滿洲國總經理處 日本賣藥株式會社 大連市浪速町 奉天市加茂町 哈爾濱市八站南馬路

雙層化積膏

適應症

筋骨疼痛 胃脘腹痛 婦女血痺

四肢麻木 五積六聚 經血不調

腰腿背痛 多年痞塊 血積白帶

風寒濕痺 腎寒疝氣 久不孕育

每份一圓

◎本埠外埠藥店均有代理 ◎招聘各埠代售酬勞優厚 ◎歡迎外埠函購不加郵費

總發行 奉天鐘樓南 德潤堂藥局

奉天警務廳化驗 瀋陽警察廳註冊

家庭常備聖藥

老君丹

本城外埠各縣鎮均有代售

主治

男女內外兩科。流行時疫吐瀉赤痢。胃病。肺病咳嗽。吐血。頭眩。婦女。經血病。小兒。急慢驚風。食積。斑疹

大瓶國幣五元 小瓶國幣三元 大袋國幣五角 小袋國幣三角

本局備有詳細說明書函索即寄

老君丹總批發處 奉天商埠一經路大鮮里 電話二・一五四六號

柯達恩加鏡箱

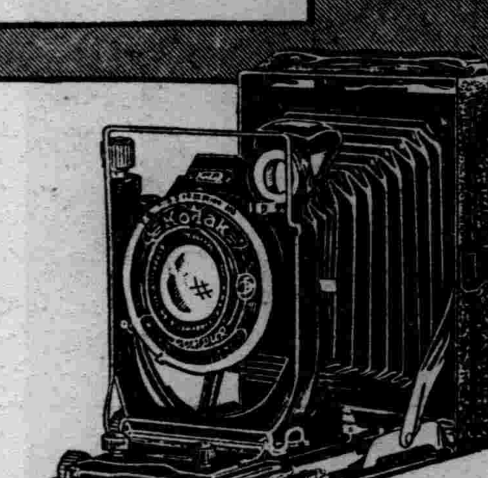

柯達恩加鏡箱分二種尺寸 十四號：二寸四分之一×三寸四分之一 十八號：三寸四分之一×四寸四分之一或九生的×十二生的

此廉美實用。人人歡迎之輕便鏡箱。裝有F.6.3或F.4.5正光鏡頭。快門爲潑朗托式及潑朗托或康般自拍機式。無論乾片軟片包或散葉軟片。均可裝用。除在明亮之觀影匣或準確之鏡景框中取景。看對光尺對光外。又可在箱背磨沙玻璃上取景對光。更爲便利。成績精美。應用簡便。每具附乾片暗匣三只軟片包暗匣一只及鐵線開放。欲得最佳之成績。必用柯達乾片，軟片包，或散葉軟片。

美柯達公司 大連經理 義昌洋行 大連市越後町四十七番地

亨得利 鐘表眼鏡行

奉天城內中街及大西門裡

麗德雪花膏 レートクレーム

盛夏潤爾肌容的雪花膏是：

第一、是防止曬黑效果 優良的雪花膏。

實際上、牠能使妳不知曬黑、永遠保持着白百合那樣的嫩肌、有着百分之百的斌媚…。姑娘！妳的肌容若被日光曬得油黑、便糟榻了女性的斌媚。所以妳在夏天裏、尤其要選擇有防止日光曬黑效果的雪花膏。這一點、麗德雪花膏、由着正實科學的實驗、證明牠最有卓越的效果。因爲牠含有防止日光曬黑的特殊成分、可以遮蔽强烈的夏陽之紫外光線、可以防止黑色色素在您的嫩肌上繁殖呵。

★

第二、是發揮優越美肌 作用的雪花膏。

在這點上、實質優秀的麗德雪花膏、有浸透肌膚的有效成分作用、新陳代謝、可因之而旺盛、凡粉刺、疙瘩、小皺、鬆弛等肌容醜點、均能一掃而創成活潑斌媚的青春肌容。

★

第三、是作粉底霜用著 卓越效果的雪花膏。

夏天裡女人最苦惱的事、就是化粧崩潰。那最大的原因、不外乎因爲使用粗劣的雪花膏作粉底霜。所以女人們如能注意到這點、即使是粉底霜、也應該使用效果無比的麗德雪花膏。

膏性滑膩容易敷在您的肌容上、可以調節過剩的水分和脂肪分泌、而且除去化粧崩潰的原因、所以、毋着涼爽的化粧、可以使妳終日保持着。

囍囍囍囍囍囍囍囍囍

近代紳士的運動自小高爾夫球作起！

請駕臨

國際道路大留滿高爾夫球場

優勝劣敗

此達爾文進化論中之言也

圖中各動物均爲自然所淘汰徒爲進化史中之陳跡而已故凡物之能巍然獨存其聲譽歷久不衰者必有超然之特質存焉

兜安氏利腎丸（原名秘製保腎丸）雖歷經競爭其六十餘年治療腎病及泌尿系失常等症之聲譽至今猶與日俱增此優勝劣敗之又一例也

兜安氏西藥公司啟 上海江西路四八九號

藥房均售

兜安氏小粒通便丸功能清導腸胃最宜於治療便秘胃酸等疾久服無成癮之弊

神皋雜俎

福昭創業紀 (15)

(儒丐著) ‖廖經世畫‖

第二回 如熊如羆欣得五虎將 以暇以整大破九部兵

既又問我兵幾何。言訖登山望之。還告太祖曰。敵兵雖多。我兵亦不爲少。況用兵之道。不在誇多。昔我兵嘗與明兵交戰。非以三百破彼數千耶。今我兵人人驍勇敢戰。彼雖衆。不足畏。如不勝。願當軍法。衆聞言。心始安。太祖因命郎特爲游擊斥堠官。率領輕騎一百。前往偵察敵寨。諭曰。敵若還軍。乘夜掩擊。否則明旦接戰。時敵人方在運輸糧秣。結立營壘。偵騎得實以告。太祖遂駐軍。是夕有葉赫一人來降。太祖令人把他領進帳內。問他敵兵一總來了多少。降人說。葉赫貝勒布齋、納林布祿兄弟二人。共有兵一萬人。哈達貝勒蒙格布祿、烏拉貝勒滿泰、輝發貝勒拜音達哩。一共也有萬餘人。蒙古科爾沁貝勒翁阿岱、莽古斯、明安。連同錫伯部、卦勒察部。及其

餘部衆。大約也不下一萬人。九部共合三萬大兵。務乞貝勒小心抵備才好。降人這般言語。雖不知眞假。參以偵騎所報。大約不差。所以衆將見說。又復色變。太祖見狀。諭曰。爾等無憂。吾必不疲爾力。使爾等苦戰。如今我兵只可據險誘之使來。彼若肯來。我兵 以逸待勞。迎頭擊之。若不肯來。則四面列陣。以步兵徐進。彼等九部。部長十餘人。未必皆有鬥志。況且兵皆烏合。見我兵前來挑戰。勢必觀望不前。爭先督戰者。必其貝勒。我兵雖少。勢整心齊。乘其勞困。先斬其貝勒一二人。衆必自潰。一戰可獲大勝。次晨遂命進兵。葉赫兵昨攻赫濟格城未下。是日又來攻打。太祖揮兵還據古哷山。與赫濟格城。作成犄角之勢。據險結陣。因命額亦都。率精卒百人。下山挑戰。葉赫兵一見。舍了赫濟格城。來鬥額亦都。他們以爲些少之兵。一擊之下。便成齏粉。那里知道。額亦都便如一隻下山猛虎。身披軟甲。手執砍刀。大呼殺入敵陣。百名精卒。一樣奮勇揮刀。向敵陣衝殺。當時 斬九人。傷者無算。敵兵少卻。葉赫貝勒布齋。因係盟主。見本部兵退卻、急欲圖功。忙聯合錦台什、翁阿岱、莽古斯、明安、各部長幷力來戰。其勢甚猛。太祖亦從山上。揮兵應戰。殺聲震山谷。黃塵蔽天日。這時布齋一馬當先。率衆突擊不想他的戰馬。因避箭觸樹而倒。把布齋跌到山坡下。方欲爬起。早被額亦都部下一兵卒名武談者瞥見。飛身一躍去。當時手起一刀。把布齋刺死。布齋是葉赫的大貝勒。而且又是九部的盟主。如今眼睜睜在陣上被殺了。敵衆如何不驚。早已一陣大亂。不復成軍。錦台什與納林布祿。見布齋被殺無不痛哭。哈達貝勒蒙格布祿。輝發貝勒拜音達哩等。並皆落胆奔潰。科爾沁貝勒明安。因馬被陷。只得棄甲丟鞍。裸身騎騾馬而逃。當時九部無主。勢如瓦解冰消。太祖縱兵掩擊。積屍滿溝壑。追奔逐北。直到哈達國柴河寨之南。時已昏暮。追兵在山谷小道之上。結繩截路。以獲逃兵。在演義小說裏面。謂之拌馬索。其實就如兎罝鳥網相彷。逃兵於黑夜間。只顧逃命。那管高低。自投羅網的。當然不少。堪堪已到天明。伏路兵卒。將欲回隊。忽見一人。慌張逃命至此。待其近前。很容易的便拏獲了。只聽那人大呼曰。勿殺我。願自贖。要知此人是誰。且待下回。

宋槧本『世說新語』(一) (又新)

『世說新語』晚近流行之本。有嘉靖乙未袁褧刊本。(即書林清話列入明刻精品者)萬歷己酉周氏學古堂重刊本。明吳勉學刊本。王世貞詳批套板本。萬歷甲辰鄧氏重刊本明凌氏刊本。乾隆二十七年黃氏刊本。惜陰軒叢書本。周氏紛欣閣刊本(以上俱見邵亭知見傳本書目)商務印書館據紛欣閣鉛印本。四部叢刊影嘉靖乙未袁褧本。四部備要據袁刊校印本。於宋刻僅李滄葦藏書目有其書。李書散出。不知流落何所。故黃陸諸家均未著錄。葉奐彬郋園讀書志據傳述之言。知日本藏有宋槧本。但以未見原書。不祗於刻書之年代未及詳考。即其傳授源流。亦付闕略。未經目涉。無怪其然也。

近讀德富蘇峯翁『典籍清話』語此書宋槧本之收藏處所。並考究其內容之價値甚悉。與董授經之『書舶庸談』合觀足補嘉道以來諸家記述之所不及。爰譯蘇峰翁原文而以董氏之記載參證。一以見東鄰之右文。一以見中國文物之日就湮滅。文不在茲。感慨係之矣。

▲前田侯爵家之宋槧『世說新語』(德富豬一郎蘇峰)

(一) 上品之漫話

唐以前之雜書中。最有興味者。爲『世說新語』。此書分德行。言語。政事。文學。以下三十有六之部門。傳述漢晋以來之軼事佳話。著者爲宋之臨川王劉義慶。爲之注者。則梁之劉孝標也。

原文爲六朝人之著作。具有簡潔。雋永之特長。其注恰如裴松之之注三國志。於原文之外。別具趣致趙宋之高似孫曰『此說新語極爲精絕。而猶未爲奇也。梁劉孝標注此書引援詳確。有不言之妙。』從可知其聲價矣。(未完)

飯館裡 (衣明)

乾燒…海參…滑溜裡脊…拌雞絲…當我 拖着兩 條酸澀的腿。很吃力的走過一段繁雜而喧鬧的衢尾時。由腥濁瀰汚的空氣內送來一陣衝鼻的烹調油氣。和着炒灼叮噹價響聲。青年堂倌的淸脆叫賣聲。使我頓然想起今天 的早飯。 還沒吃呢。

本來一個飄零在異地。棄鄉背井的孤客。那風寒飢渴。是除了自己當心之外。無人來顧料的。而一向落魄慣了。雖在度着無紀律。無拘束的散漫生活。却也不感覺怎樣痛苦。好在每天早晨鐘點到了。不按時去上班。是不行的。

猛然我被這佳殽盛饌的饞人香氣。給燻得有些怏怏的。那兩條腿由酸澀而挺硬。始終轉換了方向把我送到這小飯館裡來。尋到在牆角靠近的一方小桌前。坐下來。

看……座呀……。

一個穿了白長褂。長長黃倒臉。尖頭頂上梳了光光鑑人的背髮。張銳利的目光。到有些凛凛逼人。他拖了細膩怪韻向裡而一間垂着一幅薄薄白色門幕的小單間。這樣一喊。我也很有些莫明其妙。隨着他的喊聲。向那寂然的白幕上看去。究竟有什麼故事。

驀的。由那白幕閃動處。鑽出來一個塗了很厚的白粉。散蓬着秀髮桃色的頰上。還掛了兩塊紅雲。粧作一臉不自然的輕蕩。倩媚。前胸掛了一幅白圍襟。姍姍的向我 的桌前奔來。我這時却有些靦然的低了頭。眞有些不自然起來。不知道這小館裡還有女招待。況一向是沒有多和女人接觸過。尤其是這種善於有玩弄客人技倆的女人。

『您吃點什麼菜』她送到面前一杯茶。緊緊向我逼着問。我窘極了。臉同時也熱烘烘的。像吃了辣椒一樣。冒着白毛大汗雖免强鎭靜。却也無效。『給我來一盤滑溜裡脊。』我顫顫的說。因爲我剛走到門口時。聽着跑堂的喊。……裡脊。『里脊是一盤。』沒有盌的先生。』她像看出我是不大明白的樣子。有些打諢着說『盤也行快來』我不耐煩這奚落的神情『還要什麼』她佇立不動還等我再多來上幾個菜似的。可是常我說『不要什麼了』。這五個字時。她却有些鄙夷而輕蔑的目光。在我臉上 掃了一遍。

菜上來了。我很不愉快的慢呑呑的吃着。眞所謂食不下嚥化錢吃飯還受氣。眞……不値。她從那白幕裡又像掙扎的跑過來。裡面還有人聲招呼她。『喂。回來和我…行不行』到我…來坐一坐吧。』這一些褻語從那屋傳來。接着一陣哄堂大笑和盌盤的撞擊聲。

『請你不必和我周旋。』讓我自己隨便。我是不用侍候的』她坐在我對面的座上時。我這樣推却她了。當第二次那小間裡又在嘩然大笑時。她早已離開我的桌 前鑽進那 小間裏去了。

『你的乳峰眞高大。』胸前這樣白嫩』一個粗裂的喉嚨這樣謔戲。過來到我裡座一坐陪我喝下這杯酒…』又一個怪腔調！。

常我會過帳踱出門口時。耳際隱隱還聽得到不過我却像減了不少窘廹。白毛大汗也退去了。直等踱歸寓所時。纔消失了那一個苦笑嬌婿影子。那些內爐的謊語…。

八一〇於瀋水星屋

皋陶謨釋譯 (7) (鄭雲飛)

無曠庶官。天工人其代之。——史記夏本紀作『非其人居其官。是謂亂天事』。蓋史公以義譯也。按論衡藝增篇云。『尙書曰『毋曠庶官』。曠。空。庶。衆也。毋空衆官。寘非其人。與空無異。故言空也。』『天工人其代之』。漢書律歷志作『天功人其代之』。故知古人工功通用。功。小爾雅廣詁云。事也。言毋空衆官。寘非其人。若此。天事人乃代之矣。

通譯—爲天子者。無敎淫佚貪欲於各邦。戒愼危懼。一日二日之間。卽理萬要之事。凡無空衆官。寘非其人。若此。天事人乃代之矣。

經文—天叙有典。勅我五典。五惇哉。天秩有禮。自我五禮。有庸哉。同寅協恭。和衷哉。天命有德。五服五章哉。天討有罪。五刑五用哉。政事。懋哉懋哉。

(注釋)天叙有典—『有典』馬本作『五典』。餘杭章先生曰。『古時五有二字易混』。按三體石經凡古文有皆作×者形近。故本作『有典』『有庸』馬本卽作『五典』『五庸』。然雲飛謂此處可從孔本叙。說文支部云。次第也。典。常也。言天次弟人倫。使有常性也。

勅我五典五惇哉——勅同敕。說文支部云敕誡也五典卽章先生古文尙書拾遺按堯典愼徽五典所謂之父義母慈兄 友弟恭子孝也。爾雅釋詁云『厚也』言爲天子者當誡飭我五常(卽五典)之敎使人厚於五倫也 (未完)

彭祖傳說研究 (十二) (戒甫)

——千古高壽。無出其右——

——唐虞之世。卽有其人——

此外又有涉及彭祖 誕生及妻子者。亦屬怪異之談。原自不信。然後世竟有人 爲之辯護斷斷不休。甚無謂也。如大戴記帝繫篇曰。『陸終氏娶于鬼方氏。鬼方氏之妹。謂之女隤氏。產六子。孕而不粥。三年。啓其 左脅。六人出焉。其三曰鏡。是爲彭祖。』又史記楚世家曰。『陸終生子六人。坼剖而產焉。三曰彭祖。』然集解引干寶曰。『先儒學士多疑此事。』近魏黃初五年。汝南屈雍妻王氏生男兒。從右胳下 水腹上出。而平和自若。數月創合。母子無恙。斯蓋近事 之信也。以今況古。固知注記者之不妄也。』復次。神仙傳謂彭祖自言。『吾遺腹而生』。三歲而失母。遇犬戎之亂。流離西域。百有餘年。加以少枯。喪四十九妻。失五十四子。數遭憂患。和氣折傷。恐不度世。』然兪正燮癸巳類稿曰。『路史以仙傳 四十九妻五十四子爲妄。案南史梁宗室傳下云。『陝見鍾陵老人顧思遠。問之。百十有二歲。凡七娶。有子十二。』『百十歲七娶。則彭祖七百六十七歲之前。 正當四十九妻。夫干兪二子各出現證。自以爲 至達矣。』竟不察人類情實。豈可與之尙論史事哉？ 蓋干引王氏坼剖而生。容或有之。然謂女隤六子 姬之三年。坼剖同出。則無此理。又兪引顧思遠百十二歲。七娶十二子。亦或偶有。然謂彭 祖七百餘歲。四十九妻。五十四子。則無此理。此因 自來謠傳彭祖有七百餘歲之長壽。遂不得不有多 妻多子與之爲緣。一似有可信者。甚矣讀史之不可不愼也。 (完)

蘇州方言考 (二) (敦宜)

說文。烘。尞也。詩小雅。卬烘於煁。今俗謂烤曰烘。又廣韻。烘。火貌。今謂熱氣蒸鬱曰熱烘烘。

說文。㪚。持去也。廣韻。箸取物也。今吳人謂箸取物曰㪚。㪚本居宜切今轉如堅。

說文。髲。鬄也。儀禮少牢饋食禮。主婦被錫。注。被錫讀爲髲鬄。古者或剔賤者刑者之髮。以被婦人之紒爲飾。因名髲鬄焉。今謂婦人益髮曰髲子。

說文。汪。深廣也。後漢書黃憲傳。叔度汪汪若千頃波。今吳語狀水曰水汪汪。

說文。渾。一曰洿下貌。又洿。濁水不流也。今謂水濁曰渾。

說文。嗝。呼雞重言之。讀若祝。今吳人呼雞亦然。惟發音時舌端微抵上顎。音近嗝。

說文。瘚。逆氣也。素問厥論云。陽氣衰於下。則爲寒厥。陰氣衰於下。則爲熱厥。釋名。厥。逆氣從下厥起。上行入心脇。 瘚厥並字異而義同。今謂氣逆不省人事曰瘚。

名勝錄 江南的三湖 (無邊)

這裡將告訴你一些美麗的江南夏天。尤其是値得頌贊的湖上的夏天的故事。先從盤踞在無錫蘇州的懷抱裏的太湖說起吧。太湖有的浩茫的浪濤。這浪濤是太湖特有的。任是天熱得或是旱得叫人發昏時。那裡從馬蹟山。 對湖吹來的風。總是沁人的。 同時也是掀起了湖波的。在黿頭渚我們可以大模大樣的赤裸着體一玩半天。浸在湖裡。 浸在山的倒影裡。

轉而到蘇州塔上末 班的嘉興車吧。 那裡。 南湖的夜張開了笑迷迷的夜眼。船娘陳列在街頭候你去遊逛游。

任擇一個船娘吧。她會不待言的 領你下着她們特備的誘惑的小艇。化五六角錢。 你可以自由地在船上佇立。眺望。你叫她們划到近城脚看看城池的風景。 你或是叫她們直放烟雨樓。夜的烟雨樓消失了炎熱。更消失了白晝的煩雜。轉一下樓頭。船娘會催你歸。歸到她船上。她不會領你去湖那邊看寺院里的『摩登』女尼。也不會催你上旅舍里去睡。而是從她的嘴邊。掬起了的『在湖上宿夜吧』的膩語。與濃一點。順情了她。 在湖上渡一個甜蜜的夏夜吧。這里會給你一個特別旖旎的夢的。

吐出了風光 旖旎的 南湖。 迅速地回到西 子湖邊吧。 六月的西湖。 是開遍了荷蓮了。湖濱上照例多的是人。尤其是一男一女的情侶。她們到這裏來過美麗的夏天的。 逢到『六月十八日夜』。 這夜是瘋顚了全垣杭的人。老例會搭起一個高架。 架上放着各色各樣的焰火。船瘋狂地在湖而上游。 萬人空巷的趣附在火炬下的人頭。齊都會發凝地朝向湖而上望。望着湖上的火花呢。

街頭素描 (瑞霖)

▲一個酷熱的夏季……

在汚濁的河邊。人們常常把垃圾往那曠地上堆送。隨着時日一座垃圾山漸漸地堆積起來了。又漸漸地坦平下去。於是人們便在上面蓋起草坪。又造起簡陋的瓦房。因爲偷工減料。因爲風雨剛洗。漸又傾向衰老。看見那片片遮着破蘆蓆子的坍塌了牆垛。令人感染一點憂鬱。虛浮的屋基埋在穢泥堆裏。瓦房和茅屋像一條街似地連綿着。市鎭便傲然地站立在汚濁的河邊。

淸早。街上浮着淸淺的紅。淸淺的綠。 停在路傍的菜攤上擺着菠菜和茄子。菜葉上濺着淸水。 水滴渾圓地凝着晶瑩的珠子。水珠和水珠一碰便順着葉蒂滾了下來。

『這個一斤——』。『一斤十一個』。『一斤九個賣嗎？』『一斤十四兩賣』。於是各自咕嚕着。菜籃恍恍地搖走了。

便是一個銅板。一點稍星也不肯退讓。 要漲紅着臉子爭執。沒有羞澀。這鄙吝是習慣了的。

早市過去了。數一數腰包裡的一點錢。 想到白濁了許多汗不高興地回家去了。

靜靜的日午有炎日燃着。 狗吐着烤焦了似的紅舌頭喘息。舌端一絲黏涓子拖着。人像狗一樣。 赤着膊。汗像細小的油滴似地在皮肉上爬。 蒼蠅在打盹的人的頭上盤旋。舐着鹹味的汗汁。並且撒下一點汚穢。 賣冰水的人眼看一塊塊的冰在陽光下融了。 一塊塊的本錢也像冰一樣地融了。只是沒有吃冰的人。

黃昏。從汚濁的河而吹起一絲悶人的風。 有一哇田的人家去看看一天涸一天河的河水。抬頭又是滿天星。 明天準又是一個大熱天。

炎熱的夏天是他們的理由。於是老的。少的。和女人全可以露天睡覺。一張蓆子上便是一家人。各自打着鼾。那裡在破棉被裡的小生命突然哇哇地哭起來。 哭聲彷彿是小生命的喘息。

『唉唉。乖乖受凉了。手足都發燒』。母親。 儘管掙着。孩子却還是哭。

『不哭。乖乖。你看屋子像火窟。』做母親的像是膩了。抓了儘是啼哭的孩子走進屋子。哭聲漸漸低弱。彿彿漸漸遠去。

這是憂鬱的夏季。

象棋消遣 (80)

——希望讀者。研究貢獻——

第七十八局 滿地風雷

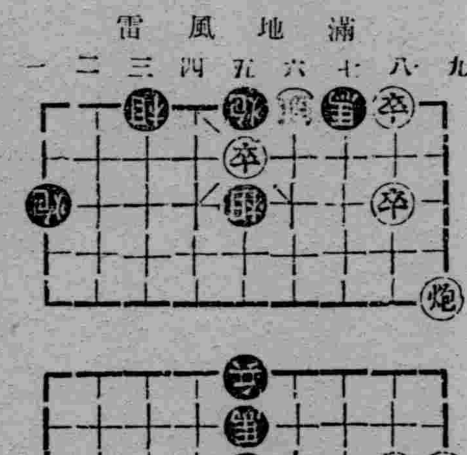

着法紅先披露於左(正和)

車二平四	兵五平六	車一平四	兵五平六	車四進二
馬五退六	車四進一	馬七進六	砲一平四	馬六退八
砲四平五	馬八進六	卒二平三	砲五平七	砲五平四
馬六退八	砲四平八	馬八進六	砲八進三	車四退八
卒二平三	車三退七	卒三平四	車三平五	卒四平五
車五平六	車四進三	帥六進一	卒五進一	帥六進一
炮八平六	砲七進四	砲六退九	砲七平五	砲六平三
砲一平五	將五平六	炮五退三	將六進一	炮五平四
砲三平五	砲進二	將六進一	砲五進二	將六退一
砲五平四	將六平五	(正和)		

無線電

八月五日(星期四)

廣播放送節目新京放送局

前六、三〇 國歌建國体操唱片

七、二〇 中等日本語講座 (奉天)近藤喜助

七、四五 對學校建國体操

八、〇〇 滿洲音樂

八、一〇 對家庭講話

一一、五〇 舊劇

一一、五九 時報

後〇、〇一 舊劇 唱片

一、二〇 新聞

一、三五 鐵片大鼓(大連) 寒窰對答 唱薄金花 絃子劉長和

四、三〇 新聞

五、四〇 西洋音樂唱片

六、〇〇 兒童時間(哈爾濱)童話凱梅斯的故事 周季玉

六、三〇 哈爾濱的時間 (哈爾濱)

六、五〇 初等日本語講座 高宮盛逸

七、三〇 俄國語時間(哈爾濱)

七、四〇 講演(奉天) 東亞民族之覺醒 前北京大總統將軍府將軍 李際春

八、一〇 舊劇(奉天) 別窰 罵曹 放送局國劇研究部

九、二九 時報新聞

九、五〇 新聞

一〇、〇〇 國樂 一、絃樂 一桃李迎春 二夢幻曲 三金盆撈月三楊翠喜 二管樂 一百鳥朝鳳 二萬年歡 滿洲國樂社

一〇、三〇 講演 總務廳事務官 許濤厚

一一、〇〇 新聞與唱片

一一、三〇 時事解說 陳承翰

一二、〇〇 新聞與唱片

九星日鑑

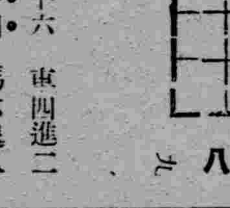

舊六月廿九日 八月五日 木曜 甲子 佛滅 執 奎宿

▲一白之人、辦事、好勝要强、必生後悔、乙壬丑吉▲二黑之人、如步調紊亂而敗北、忌動工造作遷移凶、丙庚癸吉▲三碧之人、此日如船觸暗礁、船路瀕進則安全、甲乙申吉▲四綠之人、苟疎於定策、則陷於不利、有破財之兆、甲乙申吉▲五黃之人、如以卵擊石、嚴戚叅擊、丁辛壬吉▲六白之人、不可徒逞血氣之勇、耆望大事、須注意創、傷庚癸丑吉▲七赤之人、有受他人眩惑之虞、意志須堅固、乙丁庚吉▲八白之人、常事雖無咎過、然企起大望、則不免墮落、丙辛壬吉▲九紫之人、運氣固屬向上、惟放任才智而輕動、則惡矣、巽未壬吉

燈謎 (午亭)

絕糧(字一)欲

東家奶奶(字一)毒

子平之語(字一)訃

鄧艾有毛病(字一)吃

外辣而中多細籮(字一)辮

德國白濁斷根專藥

梅濁尅星

透膜殺菌 一盒斷根

任何醫藥不能斷根之男女新久，五淋白濁，服梅濁尅星，莫不於短期內澈底斷根，永不復發，百試不爽·

特種梅濁尅星 藥力更强、

哈爾濱道外六道街口 柯爾登洋行獨家經理

藥房均售

贈書 凴此贈券附郵票二分直寄哈爾濱道外正陽六道街口柯爾登洋行即贈淋病療養書一冊

◀特約經理處▶

奉天 鼓樓南五洲大藥房 營口 西大街五洲大藥房 大連 監部通華泰西藥房 安東 金湯街瑞祥泰藥房

經售處 新京 西五洲 中法 吉林 五洲◆中西◆黑龍江 中和 龍嶺和發久◆四平街和發瑞◆以及各埠各大藥房均有出售

375

本欄歡迎投稿　拒載抄襲文字

算學興趣

不可以難問題壓迫學生

——教師須知——　　教師數

一

教學之成功失敗。自然有許多因素決定它。算學科亦然。如學生之普通能力（General ability）與特殊能力(Special ability)的差別。先前的經驗。學習的勤惰年齡和性別……等都爲決定教學效率的重要因素。其中有一個最要緊的因素便是興趣的有無或高低。蓋好惡可以決定行爲的去向。有興趣則能不避艱難。任重致遠。無興趣則即作即輟。自無所成所以新教育以興趣爲原則。我國自近年來各省市舉行中等學校畢業會考。結果發現算學成績不良。以此問題訊諸教師。則多答學生對算學無興趣。訊諸中學肄業學生。則多云算學乾燥無味。教師和學生如此說。社會的一般人亦如此說。然則算學一科果眞沒有足以繫人興趣的地方嗎？對於這個問題。如果能夠稍微的想一想。便知道事實上並不是如此的。科學發達的國家。數學在各種科學及社會事業上。有重要的地位如果一般人對算學均無興趣。如何會做到這樣地步？固然個別差異。甚能影響對於學科的興趣。但是這種影響在某程度內是相對的。如思考力差的人。有深奧的算學自感困難。但是這個人並不是一點算學不能學的。算學中的普通部分。並不見得即不能了解。對於文學有造就的人。不見得不能習算學。他所以長於文學而不長於算學。是因爲他對於算學下的工夫少而對於文學下的工夫多。他所以肯致力於文學而不肯致力於算學。不見得即爲對算學根本無興趣。究竟興趣是先天的或是後天的。到現在尙沒有得到最後的結論。但就事實看。環境對於人的勢力。是不可否認的。所以對於某學生對算學之是否有興趣。實在不能做絕對的定論。有無興趣是動的而不是靜的。在動的方面看。學生對於某學科之是否有興趣。實在此學科之活動能否引起其興趣。非根本對此有無興趣的問題。也就是此學科對於學生心理狀況適應是否適宜的問題而不是根本不能適應。關於『爲什麼大多數中學生對算學無興趣？』作者曾訪著名中學算學科教師三十一位的意見。各教師的解釋如下表。

對大多數中學生對算學無興趣的解釋　教師數

一。我國無算學環境　四
二。學生無愛好科學的習慣　二
三。不預備升學的學生對算學即無興趣　二
四。近年來學術思潮不重算學　一
五。算學與實際生活少聯繫　二
六。社會上一般人都說算學難而乾燥把學嚇着了　一
七。算學需的工夫太多學生感覺苦　二
八。有的學生性不近於算學　三
九。太費思想於年幼學生不合適　五
十。記憶力强理解力差的學生不適於數學　一
十一　小學課本太深從小學就養成了怕的態度　一
十二。課本不良　四
十三。離而無用的習題太多　一
十四　教材不適合學生需要　二
十五。例題不能作習題的充分指示因而感覺習題太難　一
十六。課本題目太難　五
十七。開始太難以後就怕　一
十八。教法不良　四
十九。教師不能引起學生興趣　四
二十。教師不能解決學生困難和痛苦　四
二十一。未按步就班的學以致前後的論理銜接不上或教者不認眞學者不求解以致無趣　七
二十二。小學未養成學算學良好態度和習慣　二
二十三。對教師感情不好對此科即無興趣　一

（一）前表第一。二。三。四五。六等項是生活環境對於學生學習算學興趣的影響。
（二）第八。九。十等項是學生能力或其他心理因素對學理興趣的影響。
（三）第七項是算學科本身的困難對學習算學興趣的影響。
（四）第十一。十二。十三。十四。十五。十六。十七等項是教材的選擇編制對學生學習算學興趣的影響。
（五）第十八。十九。二十。二十一。二十二。二十三等項教法對於學生學習算學興趣起的影響。

由上面的分析。可以看出各教師對於中學生對算學無興趣的原因。認爲由於天性的原因者。是很少的。無法補救的原因更少。我國中學生對於算學無興趣的原因。實出於三方面（一）社會對數學尙未感覺需要（二）中小學教材之選擇分配編制未盡完善（三）教師教法未盡完善。關於第一方面。如教者能爲學生指出算學科之要重。自可補救。第二方面當由教科書編輯人及教師共謀改善之策第三方面。則教師應負責任。並再舉各算學教師所述引起及維持學生學習興趣的方法於後。

教學算學引起及維持學生興趣的方法　教師數

一、指明所習材料的用途　二
二、不驟然授以過難的材料　二
三、與學生舊經驗聯繫起來　三
四、引用生活上的實際事例及問題　十三
五、用圖表模型儀器及其他直觀的工具或物品　五
六、用故事　一
七、使學生自己編造問題　一
八、引導學生自悟自解　一
九、引導自學　一
十、使學生身入題境把問題當做自己的問題去解決　一
十一、重理解　二
十二、多發問　一
十三、設法學生注意集中　三
十四、語帶幽默　七
十五、教法常變換　一
十六、用算學運遊戲的材料　一
十七、指示難題的作法　一
十八、將複雜題目分成若干小部份去研究　一
十九、多加獎勵　一
二十、語言清楚扼要　二
二十一、態度和藹　一
二十二、在上午學習　一

（一）前表第一項是爲引起學生學習動機的。
（二）第二。三。四。五。六等項是爲了適應學生的思想的歷程與情緒。
（三）第七。八。九。十等學即自學原則。
（四）第十一項是要使學生於運用思想及獲得知識上得到興趣。
（五）第十二。十三。十四。十五。十六。十九等項是消極的或輔助的辦法。目的在調節教室空氣及學生精神狀況。
（六）第十七。十八是爲解決學生的困難。
（七）第二十是爲節省學生精力。第二十二係爲適應學生精神狀況。
（八）第二十一係爲在感情上建立興趣。

上面所舉辦法。出諸數十位有經驗的教師。如能集合起來隨機運用。當甚有助於引起及維持學生之興趣。其未盡完善之處在於忽略了課外活動的運用。少注意於積極的動機之引起及自學精神之養成。而過重於積極的補救。一般的過重『教』的活動而輕於『學』的活動。重於暫時的興趣而忽略了永久的興趣。

二

引起動機或學習的興趣。必需使學生很確實的知道學習的目的是什麼。這一點在前面已經舉出來了。不過一般的教師對於這一點常常忽略。前面三十一位教師中。只有兩位教師提到這一點。實際上如果不明白作事的意義和目的。誰肯費許多力氣。做呢？我們常見到許多中學生懷疑『算學有什麼用處？』這當然是教師沒有把學算學的目的說明的原故。如果算學一科僅係因課程標準的規定。不得不教。不得不學。這樣。不但學者不會有興趣。就是教者也會感覺到沒意味吧。

教材需要是學生需要的。如果是學生現在需要的。那是最好的了。如果是將來需要而現在要學的。教師應當在學習以前。指明將來的用途和必須學習的原因。如果教師能把這件事做好。學生不會對於所習課程不關心的。這便是引起學生極積的動機和熱烈的學習興趣的辦法。下面我們舉幾個引起學生動機和興趣的例子。

（一）用算學的社會價值引起學習動機——使學生知道他所學的學科在日常生活上有眞實的價值。是引起動機的最好辦法。如同。在教授統計圖表的時候。教師預先把最近報紙和雜誌上所發表的材料。搜集到教室裏來。學生一見到這些東西。他們便把統計圖表的用途認清了。他們可以由這些東西裏看出社會上各方面的情形。這些社會上的情形當然是他們願意知道的。因而他們第一步要求把這些圖表看得懂。第二步他們自然的還要想起自己做一做。在這種場合下。使學生學習關於統計圖表的理論規則和做法自然不會沒有興趣的

（二）以算學的實際方面引起動機和興趣——自然。算學裏有許多材料不是學生都能直接應用的。但是爲了把這門學程表現得且合實際一點。凡是有實用的機會。都應當盡量給學生。關於這一點大家都已注意到了。前面三十一位教師中。有十三位說到這一點。是證這個方法是很有效的。下面舉個例子。

（甲）以實際事物引起一個新單元的學習——一個單元的開始往往能決定學生學習本單元的全部興趣。『教師應盡全力把開始的過程做好。開始一個單元的最好辦法。莫如引用實際事物前面學的教學統計圖表的辦法。自然是一個引用實際事物的辦法。此外如同要學幾何圖形或定理。最好能夠把關於這個圖形或定理的實際東西。先拿給學生看看。譬如在開始學習平行四邊形的定理時。先把製圖員所用的平行規看看。自然不會覺得這個定理是玄妙無用的。　（未完）

兒童教育與科學問題（續）

現在的我國社會和以前不同、不但不需要小諸三、小强盜、也不需要小天才、小神童、現在社會需要的是工業、農業、實業的發達、所以、需要的是小木匠、小鐵匠、小機器匠、但是、並不是將來就要他們去作木匠或鐵匠的手藝、是要他們從幼小的時候就與斧、鑿、鏟、鋸、相接近親自動手去作、不僅做、而且要會用腦筋想、以養成將來的工程家、製造家、實業家、如果兒童各個都能養成了親手去做的習慣、具有創造性和科學的思想、然後、進一步再作高深科學的探討和研究、再發展到實事求是的工商業於全國、那麼將來的我國、豈不就成了科學的國家了嗎？

總而言之、要使兒童接近科學、先要兒童多玩科學的把戲、除了給他們多買科學化玩具、科學化圖畫、科學化照片之外、還要常講科學偉人的故事和日常接觸的事物具有科學的道理給他們聽、各種玩具可以讓他們隨意拆卸改裝、不必限制他們、並且領導他們種花草、打蟲鳥、捉老鼠、讓他們隨意的玩、供給他們種種材料、讓他們練習收藏、整理、做手工、對於他們作品要獎勵比較、使其知優劣、讓他們盡量的跑、跳、唱、使他們的情緒熱烈、積極興奮、跑不動時休息了再跑、爬不上去休息了再爬、使他們知道『失敗是成功之母』、因爲現在的時代不是『文質彬彬』的時代、是發奮努力積極圖强的時代、非由兒童時期就養成他們百折不回堅苦耐勞的習慣不可？然後、對於兒童個人天才可以成功、對於國家才可以富强！

以上所談、不過對於兒童的父母們一點兒小貢獻、當然不值識者一笑、下面還有幾句話、仍是小朋友們應該注意的——

（稚）小朋友呀、要你們親自伸出手來做、切不可偷懶、玩就是做做、就是玩、玩出個科學的道理來、

（二）要你們親自用眼睛看、把看見的事和物立刻加以思細、花爲什麼是紅、葉爲什麼是綠？都能夠想出科學的道理來、

（三）要你們親自用耳去聽、雷的響、炮的鳴、音樂的打調、那一種沒有科學的道理呢？

（四）要你們親自用腦筋想、想來想去、越想想靈、你就自然而然的有了科學的頭腦、你們自幼就有了科學的頭腦、你將來必定是個非常的人、

這就謂之兒童科學化、也就呼做科學的孩子、我國充滿了這些科學的兒童、？豈不是就能夠領導了科學的世界嗎？大矣哉、科學與兒童！　（完）

學◎生◎文◎藝

夜雨憶友（豫客）

漫漫地長夜。
苗苗地細雨
敲着窗外已謝的丁香。流露了如泣如訴的聲浪！夜呵！
咻神祕的黝黯。籠罩了整個的世界。迷離了汪洋萍梗的飄向。
雨呵！
絲涔涔地淚珠。滴降到遊子的心坎。誘起我千縷的離恨萬緒的回想！
夜呵！雨呵！
咻能不能　把我這顆　預滴的淚珠。送給渺渺天涯的總角。
表現我客鄉夜雨的淒涼！
唉！友呵！
世態無常！
不知何日再重『剪燭西窗』。

說後生之可畏

省立建平師範學校　張國相

古人有言。後生可畏。予始聞其言而疑之。蓋以垂髫總角爲蒙昧之人。智識未開。見聞未廣。人倫未明。是童子耳。何足畏哉。及細思之。始知其言之不忘也。夫後生年雖少。然血氣方剛。精神活潑。血脈流勇。光陰悠久。盡心用力。求之不已。發憤讀書。學而不厭。則蒙昧不終於蒙昧。智識不終於未開。見聞不終於未廣。人倫不終於未明。且爲聖賢豪傑高出於尋常萬萬者矣。老者不然。精神不足。血氣既衰。學問難望其再進。德業難望其有成。日落西山。萬事瓦解。至此猶欲人之畏之不亦晚乎。嗚呼。吾儕後生。豈可虛度龍華。而自棄其可畏之時乎哉。

失戀（許韓如）

頹靡的臉龐上抹着失戀的圈子。
把眉兒緊鎖着。
一咬牙……
呼！把拳頭往桌子上一捶。
散亂的書會吓得一跳。
死沉沉的空氣。
從四周圍襲過來。
不平鳴的火星愈發迸出。
『唉』！像一個病人的呻吟。
誰會斷出這是失戀者的哀鳴
『錚……』時計在彷彿勸告着他。
『上班去吧！（愛）』！是墳墓……歸宿了』。
他好像是領會了。
驀然的大步。
走出了這死沉沉底（墳墓—）
……—錦州初級中學校—

風的自述（奉天姚仲文）

我是一個飄泊無蹤者
蕩漾在宇宙間時往復
人兒煩燥時迎我
花兒沉寂時待我
有了我他們會得意
沒了我一切便寂寞
×　×　×
春季能使萬物發育
夏季能使一切快樂
秋季能使花木凋謝
冬季能使松柏悲飄
春夏他們在愛我
秋冬他們是恨我
愛我！恨我！
我是一個平等階級者
×　×　×

勇士（新京自强兩級小學校五年生　張建平）

不喝人間水與糞
不吃俗塵米和麥
但是無形中我比他們在先嚐
吃
我好比神仙享淸福！
快樂逍遙何能及？
——
曉角遙吹。
戰馬長嘶。
猛的鼓起英雄氣。
颼的一聲。
抽出塞光劍。
毫不轉首。
上！上！上！
一路烟土隨蹤起
夕陽含笑。
欽羨着這一位英雄。
百戰歸回。
英名赫赫
月亮的光射在勇士的身上。
以表示祝意。
那淸幽而美麗的月呀！
我懇求你！
我謝謝你！
我情願你替我祝賀。

中秋節記事

新民縣二區後邱屯村立舊邊站兩級小學高二年級潘長澤

八月十五日爲中秋佳節。此乃吾國舊習。是日學校放假一日。以資慶祝。予朝飯後。邀三五知心。作街市閒步。見來往遊人絡繹載路。各種果品。堆積如山。良辰佳節。不覺興致勃發。且談且行。直至正午乃循途而歸。轉瞬紅日西沉。已至黃昏時矣。晚餐後。大家共坐庭前。以迎團圓之明月。少頃。爽朗之長空。點綴星。淸光皎潔之皓月。已冉冉上升矣。古人云日至中秋分外明。誠不欺人。此時余毋與余設巨案一。凡日間所見之果品。無所不備。案中率花紙一。上繪月宮。內有玉兎。作持杵搗藥狀。香燭旣燃。則裊裊烟花圍繞几案。輝輝燭彩與明月相映。景色幽人。祭畢乃入室而寢。

三十年來 女子教育 今昔觀（上）

—高麟英—

女子教育。在三代以前。便有了非正式的家庭教育。就如同如何訓練女子作賢母。良妻如何教授婦道。德操以爲日後適應環境之用。這些我們都可以在禮記女學等書中看到。至於今日所謂的『新女子教育』也遠在九十三年前就有了。當鴉片戰後。中國門戶開放。先是在寗波地方。由英女教士創辦了一個女學。那時是淸道光二十四年。（西曆一八四四年）此後美人紛在平津創辦女學。那時的女學。幾指操縱於外人手中。至於中國人自己辦女學。那是在淸道光二十三年（一八〇七）在上海的地方。由經元善建設了一個經正女學。這學校。在女教歷史上雖然是佔了個很重要的地位。但是在正式教育學制上並沒有相當的位置。這乃是由於昔日中國女子在社會上的地位太低的緣故。所以直至張之洞等奏定學堂章程時。也未將女教列入學制。直至光緒二十九年張百熙張之洞及榮慶改訂學堂章程時。才在蒙養院章程及家庭教育章程中提及。那時的教。完全爲保育和教導三歲以上至七歲的兒童而設的。這班保姆所學的是。孝經。四書。列女傳。女誡女訓。及教女遺規等書。更取外國家庭教育之書。擇其平正簡易與中婦道婦職不相悖者。廣爲譯出。刊布』（見蒙養家教合一章程）正式女教在學制上佔一位置的日期。便是在光緒三十二年正月二十四日西曆一九〇七年三月八日頒佈女子師範學堂章程三十六條及女子小學堂章程二十六條的那一天。所以從那一天起到今年的三月八日整整的是三十年。現在我們撇開一切西國教士在華所設的女教。單就這三十年中女教的變更來說。我們可以將這短短的一個時期分爲二個階段來討論。

（一）新學制以前的女子教育。那便是指自一九〇七—一九二二年間女教的概況而言。那時的女教內容。我們可以從女子師範學堂及女子小學堂兩章程裏得到大概（見舒新城。近代中國史料二冊頁一六九）、今從課程。目標。學生及出路這幾方面來作一個小小的分析

學生『女子初等小學堂。使七歲至十歲者入之。女子高等小學堂。使十一歲至十四歲者入之』（女子小學堂章程第節）師範學校未提。大概女四小學堂畢業者可入之。

課程。『女子初等小學堂之教科凡五。曰修身。國文。算術女紅。體操。外音樂圖畫二科爲隨意科。女高等小學堂之教科凡九。修身。國文。算術。中國歷史。地理。格致。圖畫女紅。體操。外音樂一科爲隨意科』。當時『女子初等高等小學堂修業年限均爲四年。每星期授業鐘點在女子初等小學堂至少以二十四點鐘爲率。多不得過二十八點鐘。在女子高等小學堂至少以二十八點鐘爲率。多不得過三十點鐘。』（見小學章程。學科章程第一二三節）『女子師範學堂之學科目爲』修身。教育。國文。歷史。地理。算術。格致。圖畫。家事。裁縫。手藝。音樂　體操『修業年限爲四年』教授日數每年四十五星期。教授時刻每星期三十四點鐘。』。（見女子師範學堂章程。學科程度章第二內之第一二兩節）目標。『女子小學堂。以養成女子之德操與必須之知識技能。並留意使身體發育爲宗旨』。『女子師範學堂以養成女子小學堂教習並講習保育幼兒方法。期於裨補家計。有益家庭教育爲宗旨』。（同上節參考）

出路。女教當時唯一的出路

總當時女教情形來說。可以歸納成下面的幾個特點（見新教育卷四期三頁五二五）。

（一）『女子教育是與男子教育分開的。

（二）女子初等小學和師範學堂都比男子少一年。

（三）女子中學尙未佔領地位女子教育到師範學堂爲止。

可是當時有一般人對女子教育並不認爲滿意。屢次在書面上發表議論。如民八。第五屆全國教育會時。有人提出男女當同校。男女對於學文理二科當絕對無分別等議案。同年更有議案提出請變通規程。選派女子留學案。改革女學制案等。民九第六屆教育會時。更有提出促進男女同學。以推廣女子教育案。內容略謂『增多女子求學機會。促進男女同學起見。擬請大部通令各省區。各級學校。招收學生。或絕對的男女同學。或分部同學。或添設女子班。或附設女校……等』。這些文字上的議案。我們是可從教育統計裏。女生入學總數目的增減來推測的。察『民國五年時。全國有女學生一八〇九四九人。佔學生總數百分之四』。（見新教育卷四期三頁五二六）到了民國十年。單就南京一地來說。『私塾學生一二五五六人中有一六五一女生。約占總數百分之十三。幼稚園七七人中有三九女生。約占總數百分之五一。（未完）

徵答欄啓事

曲行端、李蘭涓、趙錫甲三位先生、請將通信地址寄下、以便寄贈、
丁丁

飯河道雄先生著　定價二元二十錢（菊判布裝五百九八頁）送料十

實用日語完璧

忽九版

本書將日本一切語言悉蒐集成卷殆無遺漏且全卷皆以華語譯日語倘携此書一卷則於商務游歷考察諸大端凡一切應酬之日語無不備載
全書。分爲七編。曰豫習編、曰說話標準編、曰平假名編、曰問答標準編、曰會話編、曰編習題譯解編、曰單語編、是也、
此書素通日語之華人諸公與精通華語之日人諸公悉協同編成而校正嚴密爲益頗多、

堀越喜博　淺井周治　先生共著◎定價九十錢（送料六錢）（菊判洋裝二百二十六頁）

日本文法精義

忽重版

學外國語者、須先確實文法的基礎、把握其言語之本質、是最爲緊要矣、本書是爲達成此目的、基於多年中國人教育之經驗而編著者、
（一）本書爲中學校、師範學校、商業學校及公學堂高級程度等用之日本文法教科書並自習日本文者編著者
（二）本書爲曩日所刊行（日華對譯現代日本語會話文法）姉妹篇而編著者、而主選語、對照口語而以日本文說明全體、且以古文現代文、或北京官話一一對譯之故不但利中國人習日本文法日本人習華語、華文、亦頗有益書也

服部宇之吉博士閱　淺井周治先生著　◎定價參拾錢（四六版一〇九頁）

日華對譯 最新日本口語文典

最新刊

一、本書即爲滿人教育之各種學校日本口語文典教科書及一般研究者自習用書編纂者、
一、文典之教授其要點明確務使印入學生之腦海爲緊要、故努力簡明、
一、本書置重點於品詞篇而文章篇即簡略至於日本文之成文及其用法即與滿洲國文類似之點甚多、故不詳說亦可也
一、本書之目次（普韻篇九章）（品詞篇上下廿四章）（文章篇三章）

堀越喜博　淺井周治　先生共著◎定價八十錢（送料六錢）（菊判洋裝二百三十四頁）

現代日本語會話文法

忽八版

著者堀越先生、東京帝國大學文科出身之俊才、而從事日本國語教授已有年淺井先生夙卒業國學院大學及東京外國語學校嗣後就學于中華民國立北京大學、盡瘁中國人教育前後二十餘年、爲斯界之宿老兩先生痛感中國人學習日本語之缺陷在無適當會話文法書、特著此書、此書已蒙許多學校爲教科書或自習用書而採用、初版忽售盡其大半乃實於斯界有絕大反響矣、欲速修日語諸公請從早購一本、

唐木歌吉　盧緒恒　兩先生近著◎定價四拾錢（送料四錢）（菊半裁二四二頁）

實用日語讀本

最近刊

凡我滿人均有練習日語之必要人但初學日語苦無良書今有（實用日語讀本）文法極其懇切、詞句極其流通、由淺入深、置諸座右、洵無師自通之本書也本書假張李二君爲主人、網羅其自抵東京至畢業歸國、其間種種實際之會話二十餘類、使讀者於誦讀之際、逸興環生、於不知不覺之間、熟諳語言、且依前後之連關、自悟得其語義與語味、火速購買、萬勿失此良機也
○內容　▲會話篇二十五類　▲日本音字表　▲異字同讀表　▲拗音表其他　▲發音圖解　▲北平話音表

中谷鹿二先生著◎定價五十錢（送料六錢）（四六判洋裝二百七十頁）

簡易日語會話

忽三版

啓者本號爲便利華人研究日語及文法起見、特請本埠關東廳華語講習會囑託雜誌善鄰主幹、中谷鹿二先生、編輯華人專用簡易日語會話一書、先生曾任青島守備陸軍翻譯官之職、精通華語對於中華風俗人情研究有素、此次應本號之聘、窮推冥索彙集其長、歷時頗久、姑成此書、內容豐富、會話適宜且對於『テニヲハ』等之用法、解釋猶爲詳盡、有志研究日語者手此一書勝讀萬卷、本號爲薄利多售起見、定價從廉諸君試購讀之、方知言之不謬也

發行處　大連市浪速町一三八番地　振替貯金口座大連五五番　**大阪屋號書店**

濱江特刊

第一二二號
盛京時報北滿總支社
社址　哈爾濱道外桃花巷西口
道裡電話六八四七番

航運運費問題

哈市日本商工會議所 將開始積極運動

鑑於沿江各地輿論鼎沸 請求航聯是正航運運費

北滿一帶、自新設鐵道先後開通後、予松黑兩江船運運費一大影響、哈爾濱航業聯合局、爲謀對抗、曾將全面的運費加以改正、經過情形、已迭誌本報、惟航運運費制度向依北滿諸種條件以哈爾濱爲中心、今次之改正、乃以一部轉移於佳木斯爲中心主義、因此與哈市經濟界俄然一大衝動、各方面對於航運頗爲關心、故曾在日本商工會議所內、設置航運運費研究會、前此該會議所調查課曾一度躬赴下游一帶及佳木斯實地調查、結果以哈爾濱始沿江各地莫不對此高率之運費一致表示不滿、輿論鼎沸、希望航聯當局從速是正、於是哈爾濱商工會議所、受各方面之要望決將開始積極的運動云云、

哈市各種工業 國籍別及工場數

職工人數達一萬六千餘人

哈爾濱市之商工界、除日本關係之特殊工場外、其他各工場、因地理上及燃料、運費等關係、比較舊北鐵時代、莫不有日見衰落之傾向、若油房等之大規模工場、現在甚至不堪支持、至於其他中小工業、則可想而知矣、現在應以何種方法而救濟不振狀態之工業、誠有積極着手研究之必要、頃據關係方面調查之結果、市內之工廠數及業種別以及職工人數營業者之國籍別列表於下、用資參照、而爲研究振興方策之一助、計華人經營者數達七百九十八工廠、職工數一萬三百八十二人爲最多、滿洲國人經營者共計百五十四工廠、職工數三千二百五十七工廠、日本人經營三十八工場、職工數一千六百二十二人、其他三十五工場、職工數八百二十四人、合計一千二十五工場、職工數一萬六千八十五人、以上之調查數目、係根據關東局、產業調查處、經濟調查所康德二年之滿洲工場調查之情形嗣經日本商工會議所最近復加調查、探錄於下、

▲在哈工場數及業種別

滿洲國紡織工場八家、職工數一百四十五人、中國四十二家職工八百二十六人、合計五十工場、職工五百七十一人、毛織工場 滿洲國一家職工一百五十二人莫大小工場日本一家職工十九人、滿洲國八家、職工七百六十九人、中國八十二家、職工一千四百七十八人、其他國四家職工二十七名、合計工場十五家職工二千三百〇三名、染色工廠中國二十八家、職工三百三十七人、金屬精錬及鑄物業日本職工一百四十五人滿洲國三家職工四十五人、中國二十一家、職工二百八十一人合計二十五家職工三百七十一人、金屬製品業滿洲國九家、職工一百四十三名中國六十一家、職工五百七十五人、其他一家、職工五人、合計七十一家、職工七百二十三人、機械器具製造業日本三家、職工七十八人、滿洲國十一家、職工一百二十六人、中國三十六家職工三百八十五人、其他國四家、職工四人、合計五十四家、職工六百三十三人、造船業日本一家、職工二百四十八人、玻璃製造業日本一家、職工三十五人、中國三家、職工二十八人、合計四家、職工一百五十三人、煉瓦製造業、日本一家、職工一百五十十人、滿洲國五家、職工七十七人、中國三十四家、職工九百〇九人、合計四家、職工一千一百十六人工業藥品及塗料日本二家、職工二百二十一人、其他國一家職工八人、合計工廠三家職工二百二十九人、石鹼及蠟燭業滿洲國一家、職工五人、中國九家、職工七十七人、合計十家、職工八十二人、製油業滿洲國二家、中國十五家、職工八百六十二人、共他國一家職工二百五十二人、合計十八家、職工千一百四十四人、製革業滿洲國四家、職工三十七人、中國十六家職工二百五十一人、共他國一家職工一百八十人、合計二十一家、職工四百六十八人、酒類釀造業、日本四家職工、一百〇五人、滿洲國三家、職工三十四人、中國四家、職工百零七人、共他國五家、職工四十六人、合計十六家、職工二百九十二人、醬油業中國八家、職工九十二人、清涼飲料水日本一家、職工二十七人、中國四家、職工二十三人、合計五家、職工五十八人、製粉業日本一家、職工二百四十八人、滿洲國六家、職工二百十七人、中國六家、職工一百三十八人、合計十三家職工五百九十五人、製菓業日本一家、職工九十人、滿洲國二家、職工六十人、中國八家、職工七十人、其他國五家、職工三十五人、合計三〇家、職工一百三十五人、精米業、日人四家、職工三十八人、滿洲國三家、職工十人、中國十六家、職工八十人、合計十五家職工二百二十五人、製材業日本一家職工四十人、滿洲國四家、職工八十人、中國十家、職工一百〇五人、合計十五家職工二百二十五人、家具製作業日本二家、職工七十人、滿洲國六家、職工六十人中國三十三家、職工二百六十二名、合計四十一家、職工三百九十三人、印刷業日本四家、職工一百二十人、中國二十九家、職工五百三十六人、共他國六家、職工一〇四人、合計三十九家、職工七十六人、皮革加工業滿商一六家職工三百五十六人、中國三十一家、職工二五〇、合計四十七家、職工六百〇六人、裁縫業日本十家、職工百十二人、滿洲國二十五家、職工五百人中國百二十六家、職工千四百人、共他國三家、職工三十四人、合計二百家、職工二千〇四十六人、共他業滿洲國三十七家、職工四百十一人、中國百四十家、職工千二百二十人共他國一家職工六人、合計百七十八家、職工千六百三十七人、以上合計、日本工場三百八十一家、職工千六百二十二人、滿洲國工場一百五十四家職工三千二百五十七人、中國工場七百九十八家、職工一萬〇三百八十二人、其他國工場三十五家、職工八百二十四人總合計工場數一千〇二十五家、職工總數一萬六千〇八十五人云、

閱團及分列式 嚴肅舉行

閱團及分列式、並其他關係事項之指示如下、

一、八月三日(如天候及其他關係而演習推移順調於八月二日舉行)午前十時起、舉行閱團式及分列式、依此各防護團及軍樂隊、應於午前九時四十分以前、集於斜紋街右側、(即中央大街南端)其整列順序及團體之區分如左、

二、閱團及分列式諸團之總指揮由植木警務廳長担任之、

三、各防護團長(市聯合本部總指揮並準此者在內)於閱團開始以前、應將當日出場人員、用筆記通報於市聯合本部團長、市聯合團長、應於午前九時四十分以前、立於聯合本部之右翼、集合及其他關係事項、受小野崎主事之指示辦理之、

四、由經緯分團中選出標兵二名、聽候小野崎主事之指示

五、關於閱團事項如左、

1、統監臨場時、由總指揮官發出『立正』之號令後、向統監報告出場人員(此際軍樂隊開始奏樂)

2、統監閱團開始時、總聯合團長、同副團長及市聯合團長、同副團長、及總指揮官、以次小野崎主事等、乘馬隨行但統監若乘汽車時、上述諸人員亦乘汽車隨行、

3各防護團長(總聯合防護團本部及市聯合本部及其他準此者在內)在距統監八步之地點時、應發『向右看』之號令、然後持刀或持杖時行持刀禮、並吹奏喇叭、其他帶刀或佩用指揮杖者『肩刀』於列內排行者頭向右方四十五度方向行目送禮、佩刀或指揮杖者、於指揮人發『向右看』令時、行舉手禮、其列內者亦準此敬禮、

4於統監部隊之左翼通過時發『向前看』之號令時、全員之頭即時向前復舊、

5、隊部爲八列之橫隊、團旗團長(分團長、特殊團長、及聯合本部指揮者準此)隊列之順序、並班列於班旗之右、班長於最前線整列、

6、於閱團終了時、各團(共他者準此)逐次分列隊形、(八列側面縱隊)移置分列之位置、

7、由統監指示分列開始後自先頭部隊開始、逐次分列、此際應特別注意各團之距離爲要、

六、關於分列式、

1、各防護團長於到着統監左方第一標兵位置時、發出向右看之號令、行拋刀禮、於其部隊後尾過第二標兵之位置時再發出向前看之號令、

2、其他帶刀者(指揮棒佩用者)行肩刀部隊之敬禮方法與閱團式時同、

3、帶刀或佩用指揮棒者、於發出『向右看』之號令時、行舉手禮、

4、隊形爲八列側面縱隊、團旗及團長(以下者準此)於部隊之中央前二步、(團長立於團旗之左方)之位置班旗於班之前列右端班長立於其左側

七、關於其他事項、

1、分列式之際、總聯合團長、副團長及市聯合團長、及副團長、徒步立於統監之左右

2、分列行進時、總指揮官佑於總聯本部之中央前六步、如過第二標兵之位置時、即立於統監之右後方位置、軍樂隊於第二標兵位置過時、直向道路之左側即行近方向之左側、統監對面之地點位置、與各該分團之分列協力奏樂、爾後之總聯合本部之指揮、由總聯合本部指揮者行、

八、分列式終了後、於道裡公園施行講評、

九、其他之細部事項、應受小野崎主事指示、

＝注意＝

1分列式終了後、各團參列講評、由高級指揮官之指揮、其道裡、南崗、新安埠方面者經山地段街停車場附近、道外方面者、經由石頭道街、八站等處解散、

2、參列講評者、由指揮者指定適宜之地點、其次級者、於歸還後集合單獨講評場所、

(圖略)　(未完)

糧食市場非常閑散

平抑物價所收效果

自華北事變以來、當局惟恐一般奸商利徒、乘機漁利、提高物價、擾害金融、故主管官廳曾對糧業經紀人警告、市當局復召集全哈有力者開催物價調節懇談會當經決議當此時局決不容無理高抬物價、於是一時頗爲澎漲之糧食交易市場之交易數量、頓見下落、糧價亦漸穩定、近日以來、愈呈沈寂如三十日大豆受一百八十車、而小麥僅受六十車、茲將七月一日至三十日、交易所每日之大豆、小麥受付量比較列左、

(單位＝車)

	大豆	小麥
一日	二八二	三九七
二日	三九〇	四二七
三日	二六五	三三八
五日	一四一	一八〇
六日	三三三	一八一
七日	二〇〇	一六二
八日	二四三	一一三
九日	三七九	二二七
十日	三四三	一三六
十二日	二九〇	二五一
十三日	五四四	三五一
十四日	七三九	六七〇
十五日	一、〇五四	一、〇八八
十六日	五〇九	六一二
十七日	二八三	四一一
十九日	四五六	三九二
二十日	三八〇	五二九
二十一日	三六八	五四九
二十二日	五五四	二二八
二十三日	一四六	三一五
二十四日	三一九	一七四
二十六日	三〇〇	二七〇
二十七日	一八三	二七三
二十八日	一二四	一八二
二十九日	二八三	一六二
三十日	一八〇	六〇

敵機比翼而來 均爲我方射退

全國防空演習之第一日

七月三十一日爲全滿一齊防空大演習之第一日、於午前九時三十分、機種不明、在賓縣上空、向西南通過、九時三十八分、敵機爆擊機五架、由賓縣向哈方前進、九時四十五分阿城西方、有敵方偵察機五架高二千米、向哈前進、九時五十六分、敵機五架、在香坊向哈東南前進、九時五十八分、一面坡敵機爆擊機五架、高一千五百米、向西南通過、十時五常發見敵方爆炸機五架、高二千米、九時五十五分、阿城上空、機種不明、高一千五百米、向西南通過、十時十分、五常上空敵機五架、高二千米向東北通過、十時十六分、五常上空、敵機擊機五架、高四千米、向東北通過、十時三十分、鐵嶺上空、發見敵機爆炸機五架、高一千五百米、保持通過、十時三十八分、爆炸機三十架、由哈北方進行中、十時四十分、我方在公務局屋頂向敵方飛來之飛機三十架、施行射擊、發彈十五發、十一時十七分、東興縣上空、有敵爆炸機十二架、高一千二百米、向東南通過、十一時三十一分巴彥上空、發見敵爆炸機高三千米、向東北方通過、△統監部情報第五號、巴彥上空、發見敵爆炸十二架、編隊向西南進行中、(機彥至哈爾濱約十七公里)、對飛來巴爆擊機、哈爾濱防空飛行隊、全力出動十一時四十五分、阿城縣鼎新立屯上空發見爆炸機十架、高二千米、向西北方進行、十一時三十六架、、蘭西川上空、發見爆擊機十架高三千米、向南方通過、零時十分、哈南方九十公里、對窑山上空、敵戰鬪機五架、高二千米、向北方通過、十二時二十四分、五常西北上空、敵戰鬪機五架、高一千五百米通過、十二時十七七分、哈南方八家鎮上空、有敵機五架、高一千五百米、向南方通過、十二時三十二分、五常上空、機種不明五架、高一千五百米、向東前進、十二時三十四分、五常上空、敵機偵察機五架、高一千五百米向西南方通過、十二時四十分哈西方二十米、地點上空、敵戰鬥機十五架、高一千五百米向東南方通過、十二時四十九分、哈南方三十公里、張發屯上空、戰鬥機十五架、高一千五百米、南方前進中、十二時四十六分、哈西方二十米地點、發見戰鬥機十五架高一千五百米、向西南方通過、十二時四十六分、樂安鎮上空、戰鬥機二十架、高二千米、向西南方通過、一時四分、肇東上空、偵察機十八架、高度不明向東方通過、一時十分、雙城療監屯地方上空、機種不明、五架、高三千米、向西方進行中、一時十五分、茶棚東北二千籽、機種不明四架、高五百米、向東北方通過、一時十五分、豐樂鎮北方、二十公里、機種不明、五架、高二千米、向北方通過、一時十四分、綏化上空、機種不明、五架、高二千米、向北通過、一時十九分、肇洲上空、機種不明、十八架、高度不定、向東通過、一時二十三分、海北鎮上空、有機種不明五架、高度二千米向北方通過、一時二十五分、鵝家燒鍋上空、有戰門機五架高一千五百米、向北通過、一時二十五分、高家旬子上空、有爆炸機五架、高五百米、向東北通過、四時十六分、肇、源上空、有戰鬪機十八架、高一千米、向北方通過、一時三十五分、海丰鎮上空、機種不明五架、高五百米向西通過、一時二十九分、濱江站上空、戰鬪機十八架、高三千米、向西方通過、一時四十八分、張合屯上空、戰鬪機十五架、高二千米、向南方通過、一四時十五分、孔家窩堡上空、機種不明三架、高二千米、向西方通過、二時〇五分、蟠龍溝上空、有爆炸機二十五架、高五百米、向北方通過、一時五十分、孔家窩堡上空、機種不明三架、高二千米向東通過、一時五十分、三棵樹上空、機種不明三架、高一千五百米、向東方通過、一時五十八分、許家窩堡上空、有戰鬪機五架、高一千五百米向西北通過云、

高法院長 程崇氏逝世

哈爾濱高等法院長程崇氏、一閱月前、肺病犯發、迭經治療、醫藥罔效、卒至不起、於三十一日午前三時頃、溘然逝世、各方友好聞訊之下、不勝悼惜云云、

記者協會召開 臨時總會

致電慰問華北友軍

哈爾濱市記者協會、爲慰問華北友軍、於一日午前十時假特務機關召開臨時會員大會、經全體一致通過、決向駐在華北之友軍發出獎勵慰問電、並擬舉辦大規模之遊藝會、募集慰問金、現在正在積極進行準備各種手續中云、

有病須知無病福 勸君急早出痛苦

啓者敝人郭景齡久患痔漏之症初起時肛門刺癢微覺疼痛偶而大便乾燥糞中帶血後由肛門內生出三四個疙瘩內裡有管要因勞碌煩悶上火必腫如清閑爽快即消數年以來並未介意次後又在肛門外左右腫起兩個小包痛澈心腑未及數日包即潰破膿血流出瘡口自封自破每年必犯十幾次屢治屢犯如是者十餘年苦楚難言不料去年此症大犯肛門腫脹潰爛不堪所流膿水腥臭難聞日夜疼痛坐臥不寧步履維艱大便秘結小便不通飲食不進痛苦已極各處調治受盡針刺刀割蝕藥苦用藥無數不但無效更加沉重正在無可如何之際幸經友人張仲三介紹在劉東郊先生處購服珍黃補漏丸不到三星期將此惡症完全治愈至今年餘永未發犯早已除根原因仲三之夫人曾患經血不調赶前錯後白帶甚多時變黃色氣味腥穢每一行經心口痛酸腿疼小腹脹滿或一來淋漓不止或一月來三五次亦許數月不見即來黑紫成塊有時色淡不正腹內病塊堅硬如石因氣即犯忽疼忽止四肢無力脊背麻冷週身串痛稍一行動心忙心跳午後發燒常常醫治總不好痛苦何堪且結婚十七年並未生育憂思如焚常生悶氣無故煩人頭目旋暈手足浮腫飲食無味兩脇發脹倒飽嘈心口流酸水咽喉帶血氣短盜汗骨蒸潮熱夜不安眠骨瘦如柴已成勞症百葯千方花錢若干而病勢有增無減堪堪待斃經其表姐介紹在劉先生處購服保坤造福丹二十餘日已將久醫不好之病霍然治愈不僅病人恢復原壯並兼早已生子現今兩歲母子强健異常再有馬君登雲患目疾頗重先是二目昏花流淚不紅不腫其骨微痛頭覺發暈還看彷彿煙霧一般幾經治療不效後在某處配眼鏡一付初帶時依覺得力嗣後漸漸雲翳遍睛忽明忽暗時愈時發無論因氣因火必犯如此久之今春偶因事務紛繁療火上攻以致二目紅腫連累頭疼晝夜難睜痛不可忍數日之間竟長成帽子曾經百般診治始終無效反致二目失明形同木偶心中焦急萬分由敝人介紹亦在劉先生處服用退翳還睛丸一二次果然全愈重見天日矣不獨敝等蒙劉先生治好各症及經敝等介紹諸多親友患者服用各藥盡皆神效驚人先生行醫三十餘年對於內外兩科其他各症另有家傳經驗秘方無不藥到病除想敝等如此危險之症僅旬餘日病去如遺快慰何似始信醫果對症藥不欺人敝等實在感激劉先生大德無以爲報僅將敝等患病經過情形登諸報端一則介紹患病同胞免誤歧途再則聊表敝等感謝之至意外埠購藥開病去函即答劉先生寓奉天大西關利昇慶胡同成平里三條六號

感謝人　郭景齡　張仲三　馬登雲　李相臣　王永泰　劉純厚　黃蔚春　米豐年　張姜秀岩　趙李芝芳　何朱文玉　陳夏惠華　同啓

招募分社

本報爲謀宣傳王道普及文化起見擬於左例各縣設立分社以廣宣傳而便普及有志者必須信用昭著身家清白者祈來本社販賣部接洽或函商可也

橋頭、桓仁、臨江、肇東、肇州、蘭西、青岡、安廣、林甸、通北、湯源、德都、泰來、突泉、張家灣、阿城、

盛京時報社販賣部啓

株式會社 國際運輸

營業科目
一、海陸運輸及運送
二、倉庫營業
三、代辦及保證行爲
四、包辦勞力
五、委託買賣
六、直接運送一切賣金之供給
七、關於前各項一切業務

專務取締役　酒井清兵衛
本社大連山縣通二一二番
信略號タイレンマルン　電話代表番號二・三二一五一　振替口座大連七八番　郵便私書函大連局一三三番
滿洲各地其他主要地點設有支店並取扱出張所

博愛醫院

院長　醫學博士　孟天成
副院長　醫師　日沖飛那

產院新設　電話③一六六六　③二六六六　③三六六六

大連市小崗子宏濟街
本院電話(三)一六六六　(三)二六六六　(三)三六六六
外科(內臟　肛門　整形)　內科　小兒科　眼科　齒科　花柳　皮膚　耳鼻咽喉科　X光線科

新館(本院西鄰)電話(三)二八〇
產科婦人科主任　女醫師　日沖飛那　女醫師　中村二字　女醫師　稻垣雅子
產婆　樋口佐和　德山ノシ　野田鶴子　坂元カヤノ　濱田昌惠　竹信キヌエ
分院(市內奧町)電話(二)八五一〇

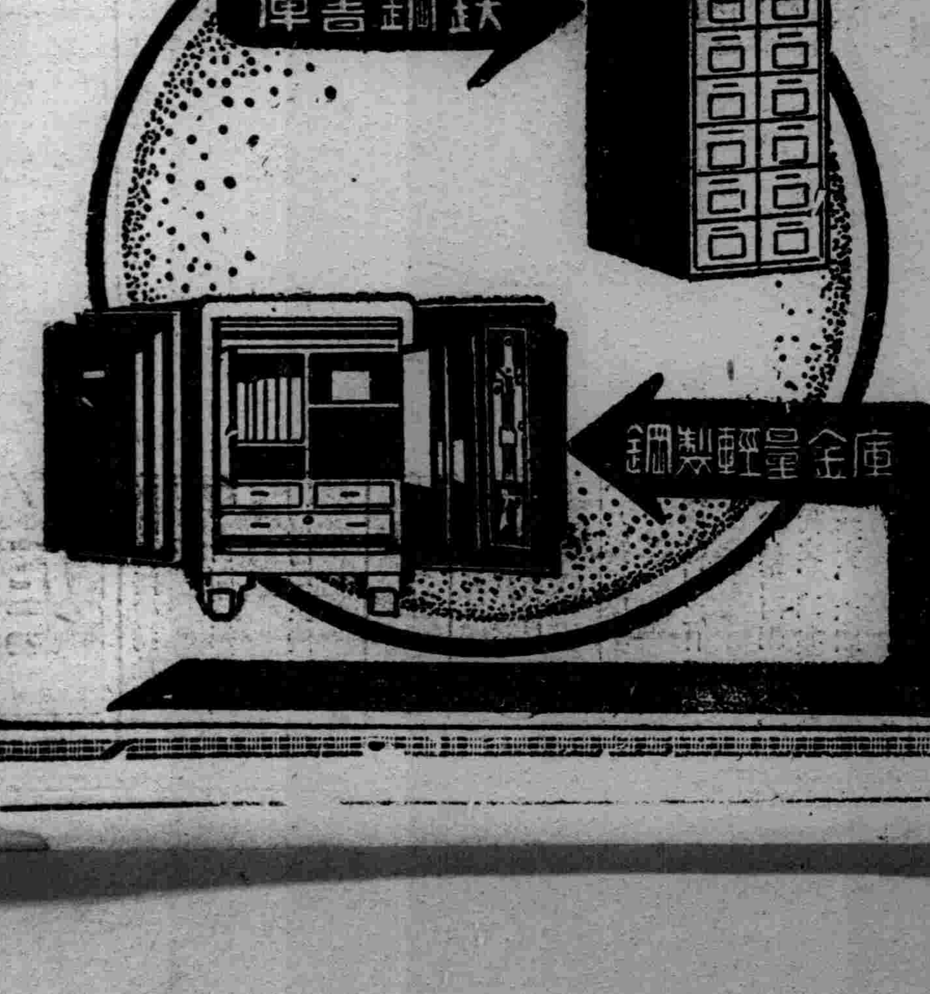

內田洋行奉天支店
奉天千代田通二四
電話三一四六七八　三一五六七八番

孩童散

君欲保愛兒之健康
必常備此藥片也

味如糖果　孩童喜食　常服此片　嬰兒肥胖
四十片裝八角　每瓶三角　外埠不加郵費

主治效能
●傷食吐乳 ●便閉腹痛
●疳積嘔瀉 ●下痢青便
●驚風咳嗽 ●感冒頭痛
●消化不良 ●小兒諸疾

各埠藥房均有經售
奉天小南門內路東
總發行　蔭華大藥房
滿電(四)二九一三號

諸君如欲購買新式流行華美物品請駕臨
七福屋百貨店

北陵賽馬

開催日(秋季第一次)
八月　六日(金)　七日(土)　八日(日)
十四日(土)　十五日(日)　廿日(金)
廿一日(土)　廿二日(日)
每日午前十時半開賽　『雨天順延』

贏利攤配無限制

單勝式　國幣　五圓　　複勝式　國幣　拾圓
搖彩票　國幣　壹圓　　門票　國幣　五角

自奉天小西邊門運轉直達北陵賽馬場公共汽車

奉天國立賽馬場
電話(二)二四三〇　(二)四九四七號

南京的歌女

南京的特色、除了『花瓶』而外、就要輪到歌女了、歌女在南京的使人注意、也並不亞於『花瓶』、至於花瓶與歌女間之分別、只有玩瓶者與常聞歌女接近的人便知道個中秘密！

兩三百個歌女、當然是良莠不齊、也有些是因生活而鬻歌也有些是爲了一種意外環境的刺激而鬻歌、於是歌女在夫子廟上的牌號、無形中隨分成了兩派、一派是『寫意派』、是不受任何人的津貼與管束、一派是『生意派』、是專門在金錢上想辦法的、這兩派的收獲因個中情形作者不大明瞭、所以不能去描寫牠、

南京歌女的希望捧客點戲、宛如上海舞女之想望一個客人召坐檯子一樣、但坐檯子是實行靠近自己、而點戲却不唱你所點的戲、因爲點戲這玩藝在南京是禁止的、禁止的理由、是怕爭風吃醋——其實也是公開的秘密、那一家清唱場子的歌女、每晚是沒有人點戲的呢？說到點戲、確實是一件可笑的動態、先由點戲者、呼專司點戲之人前來、法幣由茶桌底下送到他手、口裏才報告給他聽、這是好多錢、點什麼人的那人接過去、先向點戲者一笑去了！隔一回、台上的她出來唱先一日所排定的戲、除了向你行注目禮外、她的眼光是十分深刻的瞧着你、在她瞧着你的時候、你便可以知道是輕是重、當你的法幣離開你皮夾以後、

南京歌女的勁敵、是駐守夫子廟的第三警局、他們一天到晚、專找歌女的麻煩、有客人在會客室坐坐、也要抓去罰錢、請她們吃飯、也要抓去罰錢、幾乎無一樣行動不帶有罰錢性的、

平時歌女車夫飯錢、須給六角、可是某局的人出來叫條子非不給車錢、這意思很簡單、就是說、『你們在我範圍之下應當奉承我們、車夫飯錢應該免掉』！這樣一來、弄得夫子廟上的車夫們敢怒而不敢言、除了自認倒霉而外、只希望他們下次不必請歌女吃飯而已！

年來嫁人與休息的歌女、也不在少數、有嫁領事的、次長的、科長的、秘書的、總之、以政府機關公務員討回去作太太(大小不一)的居多、

公務員每到歌場去捧歌女、必先取掉衣裝上所掛的證章、因爲首都是禁止公務員出頭來玩歌女的、他們取掉以後、即使被警局抓了去、也很高興、

南京在第三種摩登的女人、除了『花瓶』即『歌女』——

世界珍聞及其他

埃及新王法魯克一世就位典禮隆重舉行矣

開羅電云、七月廿九日埃及新王法魯克一世舉行就位典禮、其儀式之隆重爲近紀所未見、法魯克因限於回教法律不能舉行加冕典禮、僅在國會兩院中舉行憲法之宣誓、新王年事甚輕、今日服陸軍上將禮服、坐於金碧相間之寶座上、四週則懸燦爛之帷幕、先由總理那哈斯及參院議長等作簡短之頌詞、法魯克即宣誓遵重憲法及擁護國家之獨立、繼復在回教大禮拜寺就王位、其典禮與英王加冕略相等、由年老白髮之阿袞哈大學校長、授位於王、一切禮節均依宗教儀式、問答詞句、悉屬可蘭聖經所規定者云、查新王法魯克幼時所受教育歐化甚深、並能操流利之英法語言云、(上圖新王近影)

歐洲大戰時的英國民間

英國在第一次的歐洲大戰中、雖也爲主角之一、但因地理上的關係、所受地方糜爛之損失較諸法比等國、自然是不可同日而語不過自從對德宣戰之後的四年餘間、英倫三島實也無日不處於戰雲籠罩中、全國人民、也無不在度其非常時期的生活、

在作戰的四年餘間、英國民業、除被徵或請願入伍、渡海作戰之外、在民間最高興的、是把食物與衛生用品、饋贈前敵將士、始終如一、直至戰事結束時始已、據統計、在四年餘間、三島間、運往歐洲大陸的食品價值、至少當在一千二百萬至一千五百萬鎊之間、其間、除十分之二三係政府在英購置而運往前線者外、餘均爲甲民衆捐資購買而交官場的、或半官的運輸機關、輸往前線以供犒勞之用的、其間最多的爲罐頭食品酒類及水果等、衛生用品、如禦寒物品肥皂牙刷防風眼鏡等、也爲數甚巨、恒這些東西、大率已由公家充分地供應、所以自一九一六年、便停止饋贈、不過藥品繃帶等因前線的需用殷繁、所以民衆的供應、數量極巨、據估計、在四年餘間、民衆所饋贈的、約值四百萬鎊左右、而共間的半數、均爲購自美國、或在歐洲購買、而供前線之用的、於一九一六年有一位孟哲斯德的工人、獲得愛爾蘭獎券的獎金五萬五千鎊、竟把那、贈獎券給倫敦的一個供應機關、把所得獎金的三分之一、購買食品三分之二、購置藥品、運往前方犒軍、爲免被人注意起見、連他自己的眞姓名、都不願宣布、

戰事爆發的最初二個月間、英國的各項公債及各種股票、無不下跌或呆滯、但嗣因政府的努力、以及各報的鼓吹、很快的恢復了原來的狀態、而至第五個月間、因前線一切需要的殷繁、各工廠、無不日夜的加工趕製、以應需要、於是各項公債及各公司股票、反日趨發達、上漲不已、兵工廠及重工業製造廠、會漲至較票面高出百分之五十、即若干食物及化學品製造廠與棉織廠毛織廠等也曾漲出票面百分之二十至三十不等、政府發行公債、不是一星期、亦必購買一空、即協約各國、發行戰事公債、也紛以倫敦爲最好的市場、因彼時的英人、已將協約各國、視爲一家、鄰有所需、均不分彼此、而解囊購買、更有一事足述的、是在英倫三島間、平均每三家至四家之間必有婦女一人、往歐洲大陸、充臨時看護其間有年在十四歲左右的、也有年在六十五的、普通均在十七歲至四十五歲之間、所以在那一個時期中、倫敦及其他各地、曾鬧着女傭缺乏的恐慌而普通家庭中、遂養成了主婦自行處理家務的習慣、迄今英國主婦、猶以習於節儉勤勞著不過在事實上、去投效而充看護的、各階級中的婦女均有、而其間更有不少、是爵士們的、或是貴族家庭之中的婦女呢、

× × × ×

吳光宗六十萬遺產 被三個妾揮霍淨盡

滬訊、會任海道測量局長之閩人吳光宗、生前無惡不作、廣積金錢、民廿一年、在滬被刺身死、斯時其遺產約六十萬元由三個妾小掌管、而吳氏之三子一女、分領一股、迄至最近、三妾均行任意揮霍、倒貼情人、六十萬之財產、竟爾蕩然無存矣、日前次妾與三妾、互訟法院、各訴侵占遺產、一幕家庭醜劇、將供諸社會云、

德勞働時間延長 人類增多工資增多

柏林函云、據國家信託局報告、德國人民全體一九三六年之總收入、爲六一、五○○、○○○、○○○馬克、其中薪金及工資之收入、約爲三五、○○○、○○○、○○○馬克、較之前年、增加二、五○○、○○○、○○○馬克、此種增加、并非由人工價之抬高、乃由工人數量之增多、及工作時間之延長、數量方面、一九三六年共有一八、○○○、○○○人、較一九二九年之一七、八七○、○○○人、尙有過之、工作時間方面、一九三五年每人每日平均七點四一小時、一九三六年則爲七、六小時、去年十一月更延長至七、八小時、今年四年計劃之實行、將來自有更加延長之必要、德國工人每週工作四十八小時以上者、工資即須按照平常增加百分之二十、故其結果、即爲一般收入之原因之一、此外高級工人之增多、殘廢保險之設置、亦均爲增加收入之原因、德國因薪水及工資之穩定、間接防止物價之上漲、自一九三五年十一月至一九三六年十一月、德國生活指數、增加極微、僅自一二二、九、增至一二四、三云、

荷蘭的中心人物首相柯立恩博士

柯立恩博士是荷蘭的現任內閣總理、他是因去年九月間施行荷幣貶值政策而名滿歐西的政治家、當他決計貶損荷幣價值的時候、舉國反對、荷蘭法西斯主義者馬寒特乘機鼓動、竟因此而驟增五萬五千個黨徒可見當時反響之大、而柯立恩拘定主意、不爲異說所搖動、結果他的政策、也和美國貶損美金政策、不到半年之間、成效大著、金融也活動起來了、內國的各種生產事業、也逐逐勃勃的日有起色了、據本年一月的調查、荷蘭出口貨的數字、較往時增多了百分之三十三進口貨數字、較往時增多了百分之四十六、這都是他的功績、現在歐洲各國、增修軍備、於是荷蘭國的造船業、機械業、飛機製造廠、大都是供不給求、拚命的晝夜工作、荷蘭各船廠原來只有一萬三千八百七十五個工人、現在已經增加一倍、失業問題、雖然仍在嚴重的時期、但是比起一九三三年的數字來、又減少了百分之三、他不僅是政治家、同時也是有遠見有機智的軍事家、他少年時代、原是一個軍人、在荷屬東印度服務、有一個廣大的荒涼蕪廢之場、他覺得地居形勝、有經營的價值、就一意孤行的幹起來、不到幾年、竟將現在號稱重鎮的希安塔城建造起來了、他在歐戰尙未爆發的時候、知道一旦西歐有事野心勃發的德皇、不僅會破壞比利時的中立就是還堤自守的荷蘭、也不能倖免於禍、萬一堤防潰毀、巨浸稽天、他們所受的災害、必有超過比利時遠甚的、他那正在國內充當軍政部長、就赶緊充實國防、訓練軍隊、當歐洲開始的時候、荷蘭已有了二十萬雄兵、德皇知難而退、荷蘭國的中立局面、從此遂穩固了、這是荷蘭的人民至今念念不忘的、他體質堅強、富於冒險性、在荷蘭東印度時、有一次航海遇險、他在沙魚出沒的海中、游泳了很多里數、方纔達到了陸地、恐怕土人謀害、又在樹林中藏匿了幾天、但是疲乏饑餓了許久的他、一經脫離危險、又忙着替同難的人們、籌劃一切、他那不艱險的精神和體質、正是他成功的秘訣、他現在依然是極力鞏固國防、他上一次選擧勝利、就是因爲國防計劃、得到了多數國民的同情、如果荷蘭國有事、他可以立即動員三十萬兵、他的目的想再訓練十五萬、合成四十五萬、以備國家緩急之需、他是一個很熱心的派的教徒、他不贊成社會主義、不贊成革命他的主旨、是以海陸空軍力量維護荷蘭國的各殖民地、他能操縱各黨派、的確是現在荷蘭國的中心人物、

陳樹人贈張發奎詩

上海函云、僑務委員會委員長陳樹人、工詩、擅書畫、風雅士也、與(發奎)將軍、二十一年春、張解兵柄、作歐美遊、陳特畫馬贈、藉壯行色、畫作立幅、綠草平舖、馬周身雪白如玉琢粉雕、英姿颯爽、左向立、首微昂、若志在千里者、在幅角題詩三絕如下、

百粵雄風視驃、英雄不數霍姚、功高汗馬元無匹、誰記當年汀泗橋、也思戲鬪作哀鳴、獨立蒼茫意未平、髀肉復生休致歎、中原方聽鼓鼙聲、渡江豈在化爲龍、及早還鄉唱大風、好藉丹青曹霸筆、凌烟珍重爲圖功、

阿皇亡國後之悲鳴 爲意軍蹂躪阿婦孺呼籲

倫敦電云、阿比西尼亞皇帝塞拉西、頃向全世界基督教會發出呼籲、要求制止意大利人『虐待』阿國同胞、略謂意國駐軍、動輒殺戮阿國婦孺、數以百計、俘虜均被焚斃、意兵並強虜婦女、加以蹂躪、『余今發出此項呼籲、深信全世界教會人士、定能在道義上發揮力量、俾意國軍隊對於阿國人民、不爲已甚、並中止各種暴行』云、

恭頌五軍討伐隊新王部隊長王世禎高崗副官及日滿官佐士兵之德政

查我輯安地處邊陲山深林密且與桓臨縣界毗連大股共匪時來竄擾小股土匪燒殺擄掠黎庶不聊生迄無寧日幸經軍政當局關心民瘼遂派第五軍區新王部隊長統率所屬到我輯安五六兩區擇要駐防自來至今未滿三月王部隊長督率所屬不分晝夜入山搜剿與匪接仗已有多次斬獲匪人三十餘名所有大股匪團聞風遠颺小股土匪行將肅淸地方治安已臻穩固士農工商樂業安居不但此也即王部隊長高崗副官劉連長以及日滿官佐士兵等對民和藹潔己奉公軍風紀律莫不嚴肅並無一人私竄民宅者對於購買給養糧柴僱車均行秉公給價於地方人民實是秋毫不犯可謂佛軍模範隊矣商民等出此水火登彼衽席普被德恩銘心難忘具物酧勞堅却不受撫躬自問感覺不安無可爲報特載報端以頌德政而表謝忱者也

輯安縣第五區商民代表者警察署長 修輔臣
台上村長 楊慶雲
副村長 王宗理
學校首席教員 郭文明

第五軍管區東邊道派遣王部隊隊長王世禎之德政

東邊道輯安縣夙稱匪區四民連年遭刼流離失所不堪言狀而六區荒岔溝被匪禍尤甚自王部隊第二連駐防於此不但對於匪賊盡力剿除而對於百姓實心愛護秋毫不犯故六區境界自春以來不聞匪事而四民樂業萬困皆蘇致於婦人孺子亦無不稱快由此王道實現於東邊而樂土建設於輯安矣此皆王部隊賜之也吾荒岔溝商民感此厚恩無以爲報故登報頌德以鳴微忱

輯安縣第六區 荒岔溝商民等謹啓

戒烟 天然清補丸

(一)君願不受絲毫痛苦見烟自厭乎(二)君願吸烟隨時可拋棄而不上癮乎(一)君願精神爽快飲食加增大便暢利而無烟容乎請服此藥本爲清補品而兼有解除鴉片癮辯內務部衞生試驗所化驗立案天然清補丸之特效近經內部化驗證明無毒性質和平每日服藥二次服後可照舊吸烟作事不寒燥不吐瀉初上小癮三盒七日斷淨大癮六盒半月斷淨烟積順大便黑色小便黃色潤下不知不覺而疾已除如藥無效原盒退款定價每盒一元半打五元五角一打十元請直接來購每次雖加郵費四角每打價錢省去二元總批發天津黃緯路東首閻氏製藥所

奉天電報學校招生

額數 本科(初中程度)預科(高小程度)各一級六十名
報名 由國歷七月十六日起八月十日止
開學 陽歷八月十四日(有畢業證件免試)
待遇 卒業介紹滿洲國內各鐵路局車站充任電報員之準備
另有詳細簡章函索附郵票四分即寄 校址奉天大南邊門裡

招募 善隣手藝品製作部生

茲査滿洲國靑年女子因家庭之關係上未受中學教育之人在家庭空過無爲之光陰此實屬遺憾之至善鄰製作部乃收容兩級小學卒業生一方從事手藝品製作之職業而補助生活費用一方教授日語音樂及其他家庭婦人須修養事項之處所也希望入部者應依左列各項報告爲要

資格 兩級小學校以上之畢業者身體健康者年齡十五歲以上貳拾五歲以下
學費 免費
製作講習 三個星期(學費材料費雜費一概免除)
製作部生 受講三星期講習後其作業適當者可充製作部生所從事製作手藝品按其製作數量以發工費
開募 八月十六日
報名 自八月一日起至八月十五日止
報名所 於商埠地三經路九緯路

善隣學院事務室

奉天醒時報通告

全滿各地各郡淸眞寺教長掌教回教各機關團體以及全體教胞均鑒此次滿文報紙爲統制關係敝報蒙弘報協會以宗教之見地念以卅年之悠久歷史單獨保留照常出版此不獨本報之榮亦宗教之光辱荷函電紛馳不勝感荷之至尙希不遺在遠隨時賜教以期協力爲國爲教獻身敝報不敏願作前驅知關錦注特此奉聞藉誌同慶並表示全宗教對弘報協會之謝意焉

奉天醒時報社社長子岐張兆麟謹啓

招募各縣分店長

政府專賣特許品

一、本社爲擴充營業起見今特擬於全滿洲國內每縣各招設分店一處(即獨家經營)
二、營業科目、專賣特許化學紙製品及最新發明文房具品各種
三、待遇、每月除提成外、另有津貼開辦費貳拾圓支給有志担任者望速須先指定某縣附郵票四分詳細簡章即寄特此週知

滿洲國總發賣元
教育事業合資會社
本社 新京市永長路福祿街壹號
支店 奉天 濱江 吉林 錦州 安東

遷移預告

本會創立以來已滿四年學員日增月加現有校舍不敷占用諸多感覺不便故擬由八月一日遷至左記地點照常授業院內設備靜雅宿舍一人只收壹圓

▲口語文法班自上午八時至十時
▲課本會話班自初步至高等共十班
▲夜學班各科自下午五時至九時

奉天大北關財神廟胡同路北
大南門裡 奉天日語研究會 電話四一三八六九番

奉天滿蒙學校招生

新生 中等科 初等科 各科四○名
插班生 高等科 中等科 初等科 各科若干名
報名 至開學前一日止
開學 康德四年八月十六日
校址 奉天南三經路富貴里 電(2)二一五一
詳細直接至本校詢問或函附郵票二分即爲照會

秋農醫院

診治各科病症住院方便解除各種毒品中毒
分病舍奉天市南市場東緯路
因本院病室不足應用新建分病舍一所庭院寬闊六畝植樹木花草空氣新鮮適於養病收費低廉
電話 二一三一○一 二一三一九○ (地址奉天市南市場十一緯路)
院長 苗秀新 滿洲醫大畢業

房報

獨身者 小家庭 適用
澡塘、自來水、暖氣、食堂、床、棹椅、夫役、齊備、庭院寬闊、屋內清靜、在奉天南市場商埠大舞台東隣
電話二二・三二一九○

日滿書院招生

日語教授 新班開學 八月十日
第一學期(初學者)
第二學期(四個月以上修學者)
地址 奉天大西門裡瀋陽縣胡同 電(四)三三四六番
簡章 函索即寄插班隨時入學

奉天昭和學校招生

科別 日語科 商業科 電信科
額數 男女兩校生各科均六十名
報名 自陽歷七月十日起至八月十四日止
開學 陽歷八月十四日(外埠生本校備有宿舍)
校址 奉天大南邊門裡(奉天昭和學校)奉天大南關(奉天昭和女子學校)
另有詳細簡章函索附郵票四分即寄

奉天市養正學院招生

男子部(日語專修科 日語研究科 鐵道預備科) 編級生二○名 新生五○名 一年二年各招編級生二五名 編級生三○名
特設工科(入學資格是身體健康品行端正者爲合格 畢業後之待遇勿論成績佳否全都務須送往各工場及各公司(學費特優八元))
女子部(高等升學豫備科 留日豫備科 初等日語專修科) 編級生二○名 新生五○名
報名期日 七月十五日起
開學期日 八月十五日(但遠道學生起見隨到隨收)
宿舍 本校爲遠道學生便利起見計備宿舍
待遇 本校各科畢業之後成績優良品行端正者准荐各機關及公司服務
校址 奉天大西邊門外中央大馬路路北
內容詳細簡章函索即寄(郵費三份)

奉天日語學院招生

科別 專修科、高級科、高等留學預科
額數 各班均約六十名、揷班生四十名
報名 自陽歷八月一日起至八月十五日爲止
開學 陽歷八月十五日
校址 奉天大北邊門外無線電台 (函索另附二分郵票即寄)

康德畫報招分社

本報現爲發展業務起見擬在各省區及縣鎭招募分社手續簡捷待遇優厚
社址 奉天大西關中央銀行倉庫舊址

敬送○精早○秘方

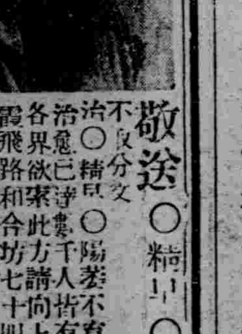

不良分文治○精早○陽萎不育百發百中治愈已達千人皆有來函証明各界欲索此方請向上海法租界霞飛路和合坊七十四號張世德堂函索即寄
◎世德堂主人啓

贈書 一萬冊

○早○精 白濁 白帶 調經 種子

本書分裝兩厚冊內容有男子遺精早洩自療法有求孕種子的良方秘術有白濁白帶根治攝生法有白濁白帶不能斷根的理由及變症的危險理論眞確名貴實驗共四十餘題十餘萬言可供自療性病之南針可作救國強種之寶筏向極珍藏不易多覯原由中央衛生署審定上海市國醫公會續明茲因續印萬餘冊凡身罹疾患者請剪此還須索取立即奉贈不取分文上海法租界安納金路榮生里石庫門內 蔣種玉堂啓 (盛京)七

鳴謝治愈羊角風及乾血癆病

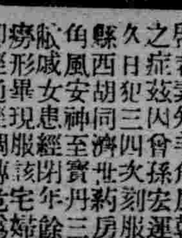

啓者素知羊角風乾血癆二病皆係難愈之症茲因舍孫宏運現年七歲抽五年久日犯三四次刻服奉天大西門裏瀋陽縣西胡同濟世藥房梁宅世傳驗方治羊角風安神至寶丹三料永不抽矣又介紹女患經閉年餘日見消瘦發燒心跳骯瘦形畢現服該宅婦科內服百病納五盒癆即經通經調轉危爲安是此大症納到病除
感謝萬分特載鳴謝略表愚忱
感謝人 奉天大北關七聖祠東不通行胡同門牌二號 附貢生 沈璽庭 謹啓

奉天商務印書館發售 『特價書』

展期一月 八月底止

辭源 丁種訂正普及本

減低定價 再售特價

正編二冊 定價五元
▲特價三元五角
▲續編一冊 定價三元五角
▲特價二元四角五分
▲正續合購 定價七元五角
▲特價五元二角五分
外埠函購郵費另加六角 双費地點加倍
另有樣張函索即寄

大阪商船大連出帆

開往門司神戶大阪 上午十一時開
▲熱河丸 八月五日
▲貝格爾丸 八月六日
▲烏蘇里丸 八月七日
▲瑞穗丸 八月九日
●開往基隆高雄（不載客） 每月三回
●開往天津（不載客） 每月七回
開往三•鹿•那
▲貴洲丸 每月三月十八日
船票發售處
滿鐵沿線各站及各埠日本國際觀光局
車船連運票（往復票火車票減二成輪船減一成）通用期限兩個月大連門司神戶間船價往復票減二成通用期限三個月
△專屬貨物代辦處
各地國際運輸株式會社
大阪商船株式會社 大連支店 奉天事務所

惠通行出帆

●開往芝罘威海衛仁川
▲利通號 月日
●開往門宇廣
▲照國號 八月十日
●開往芝罘
▲昌平號 月日
電話二一三八五一 二二六八一一番
惠通行

大連汽船出帆

●青島上海行
▲大連丸 八月七日
▲奉天丸 八月九日
●天津行
▲天津丸 八月六日
▲長平丸 八月八日
基隆高雄行
▲山東丸 八月二十日
▲山西丸 八月二十日
●新瀉伏木敦賀行
▲河南丸 八月五日
大連汽船株式會社
一、上海航路上午十一時開船改爲正午
一、台灣航路下午四時開始改爲同五時
芝罘威海衛清津雄基船票發售處
日本國際觀光局奉天分局大和旅館出張所
日電三一四六一一
全城內分所
（哈爾賓新京各地日本觀光局

阿波共同汽船出帆 大連

●開往芝罘衛海威仁川
▲卅六共同丸 八月六日
●開往芝罘
▲廿八共同丸 八月廿七日
●開往芝罘威海衛青島
▲十六共同丸 八月八日
大連市山縣通
電話二一五〇〇一
阿波共同汽船會社

百日咳用 小兒咳敵用
甜美易服 糖蜜製藥
著名藥房均有經售
者請在信內裝入三分郵票五張函索可也！
大阪市北區中崎町 笹岡製藥所

橫濱正金銀行

公本科（實收）日金壹萬萬圓
公積金 壹萬三千一百六十五萬圓
營業目
一、金票、鈔票、國幣各種存款
二、國外匯兌
三、貼現、抵押收款其他一切銀行業務
總行及各分支行
本裏 橫濱、總行）東京、名古屋、大阪、神戶、長崎、門司、
滿洲國 大連（關東州）新京、營口、哈爾濱、
中華民國 上海、漢口、青島、天津、北平、廣東、
日其他世界各地，
奉天支店地址，附屬地大廣場 電話 二•二六三五 二•二六三六
小西關分店 小西關大什字街路南、第二九號

回効散

牙痛 頭痛 神經痛
效力迅速頗著盛名之回效散
患者服之亦奏效如神邇來各處藥房咸暢銷異常
理論不如實驗 請一度試服之
本舖 大阪 東京 森田製藥所
全國藥房皆有代售

赤玉牌葡萄酒

補血 强壯

百杯健康 千杯延年

諸位兄弟姊妹們 我以前很衰弱 因爲喝了赤玉葡萄酒 身体與面色都十分好起來 請儞們嘗試一番吧！

12

NBK 日本賣藥會社

資本金壹百萬圓 創業參拾個年

營業種目
一般醫藥•賣藥•新藥•工業藥品•注射藥•牛痘苗
衛生材料。膠皮製品。藥瓶。醫療器械。化粧品。繃帶
脫脂綿花。藥綿紗。染料。其他一般藥房賣品俱全

本店 東京市神田區花房町
支店 大阪市東區道修町
支店 新嘉坡北橋路
支店 大連市浪速町
出張所 奉天加茂町
出張所 哈爾賓八站南馬路

雙妹老牌 美髮霜

此霜潔滑不膩。尤為特色。各界試用。當知上選
風行三十餘年
萬眾歡迎
雙妹老牌 花露水
提神醒腦 辟穢除氣
廣生行出品
各埠百貨商店均有發售

胃腸病新藥 阿稗精（アペチン）藥片

健胃理腸 消化導便

本劑由純良酵母而成、內含多量維他命及極易消化之蛋白質•脂肪•糖原•蛋黃素鈣•鐵等諸種重要成分、能促進胃腸之運動機能並消化液之分泌、有健胃理腸•增進食慾•輔助消化•暢利便通諸種效果、並直接或間接增進營養及自然治癒作用、故用於肺癆等慢性病人之食慾不振及消化不良、尤見適宜。

（詳細仿單函索即寄）

各大藥房均有經售

【主治】
消化不良
食慾不振
常習便秘
便通不整
脚氣•貧血
營養失調
乳兒綠便
虛弱兒童
病後衰弱
腸內異常醱酵
小兒消化不良

（包裝）
小瓶 二〇〇片
中瓶 五〇〇片
大瓶 一〇〇〇片

武田
株式會社 武田長兵衛商店
總行 日本大阪市東區道修町
支店 奉天市春日町十三番地

87—695(O)

性病三部曲

現代病毒 非我莫屬
九一四內服新藥 內消血毒 根治不發
九一四白濁新藥 透膜殺菌 止痛止淋
九一四外用藥膏 生肌拔毒 收口全愈 治瘡毒並兼治濕爛癬疥各種外傷
上海中法大藥房 總發行

總經理處 奉天中街路北
中法大藥房
滿電話(四)二八五九號

美觀精緻兼而有之世所罕見

請忘去關於自來水筆之一切舊觀念而一試派克眞空注墨筆。——成績之佳，全球稱最，此革命化之發明，一變自來水筆外觀與其作書如何之一切觀念。其希世特有之美觀，乃某著名藝術家之偉構。儲墨量增多百分之一〇二，然筆之體積，並不較君慣用之筆爲大。筆尖正反可寫，永不傷紙。筆管所容墨量，隨時可見。無論全滿，半滿，將罄，俱可一望而知。除派克眞空注墨筆而外，君尚有何更爲精緻之作書禮品足以贈與友好或供自用者乎。

Medium Extra fine

派克快乾墨水——隨寫隨清，秘製溶劑能溶澱質，毫不滯墨。快乾百分之三十一。

(五)

Parker VACUMATIC

警告！謹防與眞正派克眞空注墨筆裝璜相似之種種賤劣自來水筆。欲購機件優良無匹，運用超羣之派克筆，須認明筆管上之英文「派克」字樣爲記。無此字者，切勿接受。本公司對於侵犯派克筆公司之註冊特許狀或商標意圖欺騙社會之任何筆商，定將嚴究不貸。而凡對於有販賣冒牌筆企圖之人加以揭發者。則將予重賞。

高等文具店均有出售

價目：派克眞空注墨筆——特大每枝國幣三十五元 大號二十六元二角五分 中號十七元五角
派克活動鉛筆——特大每枝國幣十七元五角 大號十二元二角五分 中號八元七角五分

中國總批發處 上海廣東路五十一號怡昌洋行
南滿獨家代理 天德信商店 奉天 哈爾濱、新京 吉林 大連 營口 青島 天津 北平

連日陰雨連綿 實施防水工作
縣署警廳連絡一起

【安東】安東警察廳爲確保全市安全、對於鴨江水位頗爲重視、因鑒近日天雨連綿不止、且値潮水之期、誠恐江水汎濫、江堤有潰決情事、侵入市內、危害商民、因此該廳特與縣公署聯絡一起、飭令防護班全體人員、一律出動、在江沿一帶實施防水工作、連日以來晝夜不息、努力防範、以防不虞而期安全云、

【又訊】因連日陰雨不止鴨江之水遂爾激增目下業已出岸已侵至堤防之下、市內各低淺之處、亦有侵水情事、是以日滿當局頗爲重視、除由防水委員會、妥籌防範方策外、而滿鐵土木系、於江沿之處、運轉排水機、實行排水、並妥加警戒、以期安全云、

【又訊】因此次降雨、鴨江增水狀況、據水上警察署調查二日滿潮時、增水三米四〇、省公署防水本部、對於上流方面增水狀況之報告、雖未到着、據謂上流之雨量極少云、

對皇軍冒暑出征 獻金者甚衆

【安東】此次之華北事變、於東亞和平使命之下、冒暑出征奮鬥中之日本軍、對其表同情者、頗爲激昂、是以恤兵金續贈不已、二十七日以降、向憲兵隊聲請獻金者如左、

二十七日
金二十六　安東佛教會
二十八日
金一百六　堀割通矢野茂、
金五十元　安東產婆會
金三十元　白百合會
共他等再誌

【又訊】附屬地三番通二丁目一番地、鮮人徐丙珪氏、昨向協和會都市本部、獻納國防金五百元、該會對此善擧、頗爲感激云、

勿流言蜚語

【東豐】縣公署滿日官憲得悉華北事變消息、誠恐人民以訛傳訛、陳縣長各參事官局長指導官等曾招集懇談會、俾所屬各員明白眞相、而使宣傳到商民各戶、澈底明白、即無謠言之發生、蜚語之流行、並有數次防空演習、成績均各良好、考華北事變迄今二十餘日、四民均各安生、業地方平靜、足見滿日官憲治理有方云、

警廳警官講司法

【三江】佳木斯警察廳廳長景有昌、蒞任半載、對於警務之刷新、積極進行、對市內之保安責任、將率全廳日滿官佐孜孜爲之、茲查廳內司法科一部、範圍漸廣、事務日繁、該科官佐長警、爲數亦夥、爲使人人盡悉司法行政、便於應用計、特令司法股長勝目安行氏每日在會議室、招集該廳刑事並長警等、每四人一班、詳細講述司法意義、約分違警罰法國際法規、商法、民法、與訴訟等法、即此擧功效甚深云、

國軍勦饒河匪賊

【三江】三江地區警備司令官朱瑩溪氏、遵奉軍政當局、本年肅淸省境匪患之旨、月餘以來、由外埠軍旅援助之下、督飭屬下勦討、各處捷報頻傳、頃據步兵第〇〇團、官佐士兵〇〇〇名、於月之廿六日、在饒河縣小南河附近、與久害鄉村、悍惡匪首包滿騎匪一百五十餘人接仗、在該團長指揮之下、將匪衆圍勦、損傷過重、事後檢點計斃匪十餘名、傷匪十五名、又得獲大槍子彈甚鉅、我方兵一名稍受流彈微傷、現仍追擊、務期將包滿匪首殲滅、確保治安云、

國道局建築橋洞

【三江】國道局佳木斯出張所、自建國以來、關於由佳木斯至永豐鎭、依蘭縣、富錦縣及新城鎭、湖南營等處之國道幹線支路、不到二載、均已次第建成、已成爲國道網矣、時在冬令、交通便利、固無論矣、即在春夏、陰雨風雪之場合、亦無阻碍通行之事、惟各道路中間之河川橋梁、及山谷涵洞有建未善者、亦有尚待建築者故該局與三江省民生廳土木科聯絡妥協、會同派技士趙品三與日官三人、赴依蘭縣、新城鎭、建築國道橋梁涵洞云、

三江商會熱烈應援皇軍 募集慰問獻金

【三江】佳木斯商務會、爲松花江下游獨一之工商團體、自建國以來、對於福國利民、抱定日滿一家、爭先恐後、竭力擧辦、茲鑒華北事變、中國背信暴戾、皐軍忍無可忍、不得已予以膺懲、惟炎天溽暑之下、出動前線之軍隊、千辛萬苦、不問可知矣、反思在後方之民衆、自當本諸一德一心、不可分之關係、一致應援、當於廿七日、由張會長之庚、劉會長樹屏、馮坐辦祖培、主催之下、招集全市工商代表、會董卅名、討論募集獻金、慰問前方皇軍、情關重要、羣心贊成、當場議決、編成五組募金團、即由卅名會董、分別担任、即日分赴各工商勸募、集有成數、託由協和會、滙解前方、分慰第一線之平城云、

專賣署監察收烟

【三江】佳木斯專賣分署署長韓乃庚、前爲重視罂粟生植情況、與各縣播種畝數、與所報之數、是否相符、曾派愛澤事業科長、及河島屬官、分赴烟區實地調查、愛澤科長、已於一週前返署、玆者罂粟成熟、早種之烟、已紛紛收割、各地大東號、已開始收買、惟各地烟質之優劣、烟戶割後、是否公賣、或私藏私售、並大東號、能否公平給價收買、均與該署責任有關、故韓署長、又派愛澤科長、白屬官、日滿耕私官三四人、分途向富錦、綏濱、饒河、寶淸等縣、監查收烟情況云、

大連西崗二警署 採用防疫監吏
分班檢查病人及食品

【大連】大連署衛生係、以爲時當盛暑、傳染病隨時發生目下市內外患染者、爲數頗夥尤以赤痢爲猖獗、療病院中、亦收容多數、以此現狀、傳染範圍日廣、爲調查傳染之系統急速防止計、自四日起、新採用檢疫員二十名、組織檢查隊同日起活動於管內、對一般商店販賣之不良飲食、嚴行取締禁止市民食用不潔物品、檢查隊分衛生防疫二班、衛生班檢查塵土箱、塵土場、汚水渠、商民庭厨、凡有不潔之處、隨時排除或壞修、之並訪問家庭、檢驗病人、如有患傳染性病者、則急速隔離、以絕其傳染、防疫者、專入飲食店、雜貨商、冰商、當場檢驗其販賣品、如有腐敗或不潔者、就地廢棄之云

西崗署衛生係、亦自三日起、採用臨時防疫監吏十名、由同署衛生係員指揮下、分向一般低級生活之滿人家庭或商店、檢查飲食品並飲食之原料、凡腐敗或不潔者、隨時隨地廢棄處分、同時調查戶口、檢查病人云、

成立教員講習會

【安東】安東縣公署爲明全縣教員崇尙王道、發揚建國精神、因此特組織暑期教員講習會、利用假期閑暇、詳切研討、刻已決定、自本月十五日起假林科學校禮堂實行講習、已由教育局通知各校查照云、

滿電徵展覽作品

【三江】三江省民生廳文教科、頃間接准新京滿洲電氣協會函開、本會定於九月間、在京開催全滿電氣展覽會、懸賞募集小學校、兒童作品事項、以便公展等情、該科以事關善擧、且發揚教育、當通令樺川縣立各高初小學校、及省師附屬小學校、每校只限作品三枚依照電氣學識、加意製作、務於八月十五日以前、將指定作品、逕寄滿洲電氣會社查收云

協和會併省辦公訊

【三江】滿洲帝國協和會三江省本部、本諸宣德達情之使命、在治安未善之三江省內、對官府、待民、以及工商等、均有莫大之功、茲者三江省軍政當局、抱定決心、肅正治安、已與該會協調之下、組成肅正治安工作班、今後聯絡事宜、自當繁要、三江省次長松田芳助氏、與永井班長、吉田事務長、後北條部長等、一度協商、擬將協和會省本部、移併三江省公署、一處辦公、諸感便利云、

祈霖得霖既霑既足 神龍化現群往爭觀

【四平街】本市祈雨、前已誌載、於七月二十八日、全市各界人員、施行祈雨、虔誠拜懇、至三十日午間、於東門外淸雲庵息歇龍駕、正跪伏俸經中、龍駕桌上、發現一小蛇、約尺餘長、頭較普通蛇略方、綠色黑章、燦然可覩、旋伏案上、雖鑼鼓之暴震、人聲之騰沸、毫無畏態、衆評以爲非神龍現身而何、公同拈香禮拜、既將該蛇放置玻匣中、供案上一時哄動全市、男女爭觀、後該蛇微長一尺餘、色變豆綠、均謂神龍降世、必有甘雨下降、下午四時許、黑雲漫漫、降雨三十分鐘、乃止雨霽、於翌晨仍烏雲遍蓋、至下午九時雨勢滂沱、於八月一日下午五時、其雨方止、雲霏霧斂、但附近所祈雨之處、均沾霖澍、人民拜謝蒼穹恩深、秋收有望稼禾被澤云、

吉市防空演習閉幕 三日間成績良好

【吉林】華北風云日急、空防工作益行緊要、軍民協力、和衷共濟之吉林防空大演習、與全國各地相互呼應、於三十一日午前九時三十分開幕、於大雨滂沱之下、各防護團員、國防婦女會等、仍開始積極的大活動、或防毒、或滅火、或實施救護、或指導民衆、精神非常健旺、空襲警報傳來、擧防務鞏固、入夜燈火管制、尤得有良好之效果、當三十一日晚九時許、敵機一架、由西北方之天空飄然來襲、當夜我市內之重要建築爲目標、擬施爆炸、所幸我地上部隊、乃與以極猛烈之還擊、該機不堪猛攻、遂行逃去、其後有趁暗夜再襲之企圖、是以市內由警戒管制而入於非常管制、防護森嚴、團員之士氣、頗爲軒昂、記者登臨本市最高峯之和興隆商店四樓、放眼四望、但見一片漆黑、絲光毫無、頗有沉默之氣概、至一日晨間、細雨紛紛下降、繼而滂沱不止、各防團護員、冒雨踏泥、從事工作、不稍疏懈、至午前十時(一日)於臨江門附近之水道、爲敵機爆炸破壞、同時並撒下持久性之毒瓦斯、聞此警報之水道電業各分團、馳赴現場、作修復防毒救護等殊死工作、經過二十分鐘後、乃告恢復原狀、至午后一時、稅務監督署及電報局附近、並瓦斯之來襲、於防護團努力工作下、經三十分而告終了、其後午后六時、鐵路局附近、發生火災並瓦斯之警報、午夜又在南馬路演習防護高射機關槍驚破鼾夢、身處陣中之概也、二日午前又在各處實施、因雨未定之工作、至十時各分團相繼集合南大馬路、擧行分列式、受坂口統監部隊長、白國長之檢閱、並成績講評、遂告閉幕云、

吉省各地降雨

【吉林】本市自七月中旬以來、未有降雨、當此炎熱之暑天亢旱勢將成災、一般市民咸引爲慮、所甚幸者天隨人願、於七月三十一日晚十一時許、陰雲四佈、氣壓漸漸低下、次後細雨紛紛通宿未停、至次晨(八月一日早)大雨盆傾、竟日方止、本市民及四郊農民、受此次甘霖、得賞渴望無不欣然喜色而樂、方欲禱求而即得透雨、足見王道盛世、感恪上蒼、萬民共享、丰稔之福、此後本市民當無憂慮云、

又訊吉林市之附廓、及永吉磐石、額穆等縣地農村遭逢稀有之大旱、前週預測歲收勢將不佳、甚幸八月一日、盆傾大雨飄潑一日、枯槁將死之稼禾受此甘霖、亦得復蘇、雖未能成意外之災害、但在想預中亦必減去十分之四、所謂不幸中幸云、

施水之管制 警告市民節用

【大連】民政署水道課、鑑於今夏雨水稀薄、且目下雨期將過、降雨成績依然不佳、因故各水源地貯水量有減無增、近日雖然細雨連綿、供不應求似此相沿、斷水之患、將近眉睫、當局惟有節用之策、以延時日、是以特印刷宣傳書五萬枚、警告擧市商民、喚起愛水節用之觀念、四日全市撒佈、一方更以無電放送通告於市民、實施水之管制、同時調查市內土井、每日生水量若干、以此堪以供給需求之不足云、

實施檢擧不逞徒

【安東】安東縣公署、因鑒華北時局益趨緊張、誠恐不良份子、乘機滋生事端、危及鄉民安全、茲爲防患未然藉保安全起見、特編成不逞份子取締班、以湯山城警察署編成兩班五龍背警察署編成三班、並以各署警長爲班長、警察爲班員實施不逞份子之檢擧、以謀地方之安寧云、

安縣署招考教員

【安東】安東縣公署爲拔取教員人才、補充教員實額、決定八月十日、假縣立金湯街兩級小學校、擧行教員考試、凡在師範學校及有同等學力者均可應試、並定八月八日止、以報名截止縣署刻已布告週知云

協和會五週紀念

【樺甸】滿洲帝國協和會樺甸分會、創立已屆五週年、經平山主事、定於本月二十五日八時在城西蓮花泡、擧行創立五週紀念大會、午前大會、午后一時、在城內興業舞台講演、勿論滿日官民一律參加、並沿街張貼標語、萬國旗、懸掛滿街、大家小戶、均掛滿日國旗、以資慶祝云、

宣撫班蒞縣講演

【東豐】奉天省滿洲國協和會本部第四班班長王振偉率班員許俊哲及山崎等、於本月二十八日午前十點半到縣滿日各機關各法團均先期赴站歡迎、假省立東豐師範禮堂講演華北事變之遠因近因、並日本担負維持東亞和平之使命及滿洲國國防及治安、除各界參加聽講外四民約有千餘人、亦鵠候靜聽首由張教育局長報告並介紹宣撫班各員與民衆相向爲禮、遂由班員許俊哲講演華北事變與以往中日衝突不同、而維持東亞和平日滿華三國必須實行携手、而華方不但放棄責任、竟實行容共侮日抗日反滿各種政策、與人民戰線派之嗾使而所致也、滿日兩國一致協力、依亞細亞民族之大同團結、而以東洋永遠和平爲目的者、一般須悉知之並述各國陸海空之實力、各國之地位、國際之情形追述日俄戰時友邦日本之國威及兵力、尙能戰勝强俄、現在陸海空之實力、堪稱天下之冠、其人民均有武士道之遺風、以皇室爲中心、以國家爲觀念、勇敢善戰、我滿洲演試防空以期防空之完全者、倘華方執迷不悟、事態擴大、乃使於第一線活躍之將士無後顧之慮之唯一方法也同時市民全體共同防衛、則協和會員須率先遵守官憲之指導、而爲一般市民之模範、總而言之、無論事態如何擴大、確信滿日兩國之實力足以禦外侮、而保治安、凡我人民、確信滿日兩國之實力、即時局有如何推移、仍堅持一德一心之精神、而更須盡義勇奉公之誠、娓娓數千言、頗動聽聞、班長王振偉講演人民爲國服務、不必到戰爭第一線活動、即在後方服從命令、聽官憲之指導、勿爲流言蜚語所迷惑、各安其居、各安其業、忠誠爲國、如有關滿日兩國不利之行爲及言動、可隨時報告就近之官憲、其餘若機密之嚴守情報之供給自衛自警之精神、自强奉公等、均是吾人所應當奉行者、於是日午後三點廿分在縣公署會議室招集各界首領開懇談會、並由山崎班員總攬講演並希望聽講傳知人民、俾家喻戶曉、該員等於五點半登車赴西安云、

宮署長松本指導官 嚴重搜查防護

【遼中】本邑自華北事變之後、遵奉南防衛地區司令部命令、宣布戒嚴、縣城亦爲瀋西之重鎭、謠言易生、隱患堪虞、縣城警察署長宮國治、指導官松本、遵奉縣長關海峯、參事官板野博美、警務局長董振鐸各上峯之命令、矢勤矢愼、認眞戒嚴、晝則淸查戶口、檢查遊民、嚴禁商民往來私用電話電報、並各分遣便衣刑事、明秘探查茶坊酒市、以防反動份子宵小乘機蠢動發生意外之事、夜則分派警甲及壯丁青年團、沿城扼要設卡、市內商民實行燈火管制、以資防空、宮署長、松本指導官、率巡官賽殿鈞張鳳山、王德海督飭特務系便衣刑事勤務、並司法股僚屬、全體總動員、輪廻抽查崗卡明秘監視丙丁戶籍、取締無業遊民、嚴禁商民結党結社、聚夥成羣、如無正當營業理由、三人以上之會議均在嚴行取締之列、凡商民之往來、經宿不去者、均須隨時報告就近警甲駐所、並須將往來切實之理由詳明、如無業務上必須往來之理由、隨便遊玩者、均不准經宿不去、宮署長松本指導官以下僚屬、不眠不休、時時刻刻搜查檢點、以此處于時局緊張之際、而仍異常安堵云、

猛勇攻勦奮不顧身 斃四匪獲槍四支

【四平街】本市西南陸家溝、乃伊通所轄之區、山林叢雜、常有匪人出沒、在七月二十二日夜間十點半鐘、有何家屯分駐所警長黃文元、率同警士五人、衛團三人、在陸家溝與匪對峙、雙方互擊、彈如飛蝗、奮不顧身、將該匪十一名擊斃、匪首北來共死四名、餘匪四潰、棄票三人遠竄、得槍四支、棰槍三支、八音槍一支、至十二點鐘、率警凱旋云

俄青年男女二人 同時慘遭滅頂
江浴者可不愼諸

【哈爾濱】南崗松花江街俄人『斯佰比』、年三十一歲、於七月卅一日下午五時許、携同比樂街門牌一二二號俄女『阿了』、年二十二歲、在松花江十字島附近沐浴、一時失愼、墜落深處、慘遭滅頂、水上救護隊、據報急遽赴肇禍現場、實行打撈、結果七時半許、卒將俄男屍撈出、惟因水流特急、女屍未能撈出、於一日午前十二時許、始將俄女屍撈出、現已通知共家、認領屍體、爲狀頗慘云、

黃省長由京返安

【安東】在首都擧行之全國省長會議、安東省公署黃省長已如期晉京參加、現會議終了該省長當於一日夜車歸任、二日在省署貴賓室內、召集幹部人員、對中央訓示之內容、實行傳達、俾一般週知遵照實施云、

各地瑣聞

▲賊持棍盜金

【大連】原籍山東省張恒財年五十三歲、現在市內須磨町開設切麵舖、兼售雜貨品、妻隋氏年五十歲、善能操勞家務夫婦勤儉度日、故十數年來、頗有儲蓄、共同鄉親友、多有向其借取、或因謀求職業、來連後寄居張宅、因此無業遊民出入其家者大有人在、就中或因借取不成、以張之夫妻作難視者、亦不乏人、是此之故、張之夫妻同子女等、在三十日夜深、全家正酣睡中、竟有竊盜三人、由窗戶而入、先將電燈熄滅、開箱倒篋、正在搜羅錢財中、張妻忽由夢中驚覺、見闇室中、三賊立於床頭、恐懼交加下、大呼捉賊、且張與子女、亦先後驚起、急欲與賊抵抗、三賊見景不佳、各將携帶中之棍棒現出、將張夫妻包圍床中、無隙脫逃、棍棒交擧張頭部及兩肩、肉裂骨折、隋氏兩腿重傷、長子背部亦破裂一家負傷不起、三賊始相率逃去、後計點財物、失去現金三十三圓、金飾品兩件、次日晨報官搜捕、據測三賊皆熟悉其家中底細、或係有隙之仇人所爲云、

▲安靖又匪警

【海城】縣境十區、各地治安、已告靖立、當玆地方安堵之際、不料突於二十七日早一時許、前贈馬營村、忽來步匪十餘名、闖進村內、大施搶掠並綁去人票五六名、旋即帶回逐界逃竄、及馬風屯警察署得訊後、當由署長向久純、率官警十餘名、前往追緝、追縣警務局得報情報後、即由首席指導官中古安太郎、率屬往追、諒此等醜類、當可一掃蕩平云、

▲劉道士善擧

【鐵嶺】有劉道士者、年五十餘、在鐵多年、素性儉樸、熱心公益、近數年來、修道修橋、施粥行善、種種公益之事不可枚擧、該道士因城東柴河通行困苦、發願施修石橋一座長四十丈寬一丈六尺需款一萬元、約期五年竣工、已蒙縣署批准、不日即能動工、若該道士者、並不化緣募捐、捨身濟生、費欵費力、殊令人欽佩云、

警官訓練所修業

【海城】縣警察官訓練所、現已屆第十期學警、畢業之期及於二日上午十時、即假該所禮堂、擧行修業式、屆時除全體官警參加外、並由縣長、參事官、首席指導官、警務局長等要人、均行與會、並有誡懇訓詞、以資鼓勵、將來服務向上之褆神云、

十區分會結成式 協和會紀念日

【通化】七月二十五日、爲滿洲帝國協和會創立紀念日、瞬已五週、本協和萬邦之意旨發揚我國王道善政、輝煌偉績甚爲顯著、環球北瞻、本邑縣本部、主催紀念慶祝大會、是日上午十時、假省師校操場、本邑滿日人、法團學校會員等計有二千餘名、衆齊集會場共同慶祝、農商兩分會、扮有旱船高蹺等會、遊行全街一週、商農教育道德基督教等分會合製標語宣傳單、宣傳協和會根本精神及綱領滿日協和漫畫等全街商號門首、懸燈結彩、高揭國旗、空中飛舞、五光十色午后、由青訓練所員青年團等街頭講演、入夜燈火輝煌、笙歌滿街、頗極一時之盛、並在大什字街及北東昌街建築宣傳塔以資紀念、並擧行十個區分會結成式、其會序遊行次序誌下、

會序

一、振鈴開會、二、開會之辭三、國歌合唱、(國旗揭揚)四向國旗行最敬禮、五、詔書捧讀、六、協和會勅語奉讀、七式辭、八、縣城地域別分會設立經過報告、九、分會旗授與十、分會宣言、十一、分會員宣誓、十二、分會役員任命、十三、分會總代挨拶十四、縣本部長訓示十五賓祝詞十六日滿兩帝國萬歲十七滿洲帝國協和會萬歲十八閉會、

遊行次序

1引導者2童子團、3軍警各機關法團、4協和會員、5協和會青年團、6青年訓練所7修練農場生8、警察訓練所9國防婦女會、10省師生、11農中生、12女實中生、13西門裏校、14東墟外校、15東江沿校、16省師附屬校、17淸眞校、18道德會校、19文華校20農商旱船高蹺大會、

吳德瑞家被賊竊

【哈爾濱】南崗下坎難民區鐵路局宿舍、一二八三號、住戶吳德瑞、年三十歲、於一日下午二時許、因事外出、待至七時返宅時、見門戶被賊人破壞、情知被竊急進屋檢查物件、始知竊去毛毯一條、袂襖一件、男女皮大氅各一件、遂至分所報告、請求查緝云、

令嚴查旅行證書

【三江】三江省所屬十四縣、內有五六縣、鄰國境地帶、向奉民政部訓令、施行國境地帶法、嚴查旅行人品、省署警務廳、會通飭樺川、富錦、綏濱、饒河、撫遠等縣、凡境內居民、由十五歲至五十歲、均須領居住證明書、以別人品、而利行動、數月以來、各縣居民、多已起領、茲當靑紗障起、又屆肅正治安工作班、紛紛出發之時、當令各縣警察署所、與各地駐防軍隊、並自衛團治安隊等、對於通行人士、嚴查有無居住證明書、以收治安肅正之功云、

第六回體育大會 昨在國都開幕

大滿洲帝國体育聯盟主辦第六回滿洲國体育大會兼東洋大會第一次豫選、四日起亙五日間在新京開辦、各種競技日程及場所如左、

◆足球…四日(午後一時起)五日(午後二時起)六日(午后四時起)以上均在國立南嶺運動場擧行、

◆硬式網球…七日(午後二時起)八日(午前十時起)在城後路中銀網球場

◆陸上競技…七日(午前九時起)在國立南嶺運動場、

◆籃球…八日(午前九時起)西公園運動場

◆排球…八日(午前九時起)在國立南嶺運動場、

◆軟式網球…八日(午後一時起)在城後路中銀網球場

明大對關東州田徑賽 關東州大獲勝利
因雨場內未乾成績不佳

明治大學對關東州對抗田徑賽、二日午後四時十分起、假大連運動場擧行、定刻兩軍選手入場、由山岡南滿陸協會長致衷喧辭、後由兩軍隊長交歡後、當即開始百米、惟此日乃係陰天、風速雖爲南東三米之微風、但因夜來細雨、田徑場稍呈軟滑、因此競技並無好良成績、又明大隊因長途旅行、無精神、總結果以六八•五比四六•五之成績、關東州軍大獲勝利、(閉戰午後七時十分)是日各項運動成績如左、

△百米…1張(州內)一一秒三、2吉住(州內)一一秒四、3西(州內)一一秒四、4李(明大)

△鐵餅…1橫山(州內)三七米四二、2永車(明大)三五米七三、3林(州內)三四米二五、4衣川(關東州)三四米一一

△八百米…1大森(明大)二分〇秒六、2瀨口(州內)二分〇一秒〇、3田口(明大)二分〇五秒一、4佐藤(明大)

△跳高…1原(明大)一米八〇、2青田(明大)武內(州內)一米七〇、4桝本(州內)一米七〇

△鐵球…1阿部(明大)一一米七八、2吉村(州內)一一米六七、3林(州內)一一米四四、4衣川(州內)一一米二

△四百米…1井上(州內)五二秒〇、2吉住(州內)五三秒七、3松山(州內)五三秒八、4李(明大)

△跳遠…1張(州內)六米八一、2金(源)(明大)六米七四、3金子(州內)六米六八、4樣本(州內)六米四〇

△千五百米…1大森(明大)四分一七秒〇、2佐藤(明大)四分一七秒四、3濱(明大)四分一七秒八、4多田(州內)

△標槍…1吉住(州內)五二米三八、2近藤(州內)五一米二八、3加藤(明大)四七米二一、4山寺(州內)四一米一九

△三級跳…1張(州內)一四米〇六、2金子(州內)一三米八六、3青田(明大)一三米五二、4酒井(州內)一二米四五

△五千米…1田島(明大)一五分五二秒二、2濱(明大)一六分一四秒六、3瀨口(州內)一七分〇五秒〇、4北本(州內)

△四百米接力…1州內(井上、張、吉住、西)四四秒八、2明大(金克、平田、金源、李)四六秒

得點表

(明大)		(關東州)
1	(百米)	9
3	(鐵餅)	7
7	(八百米)	3
6•5	(跳高)	3•5
4	(鐵球)	6
1	(四百米)	9
3	(跳遠)	7
9	(千五百米)	1
2	(標槍)	8
2	(三級跳)	8
7	(五千米)	3
1	(四百米)	4
46•5	合計	68•5

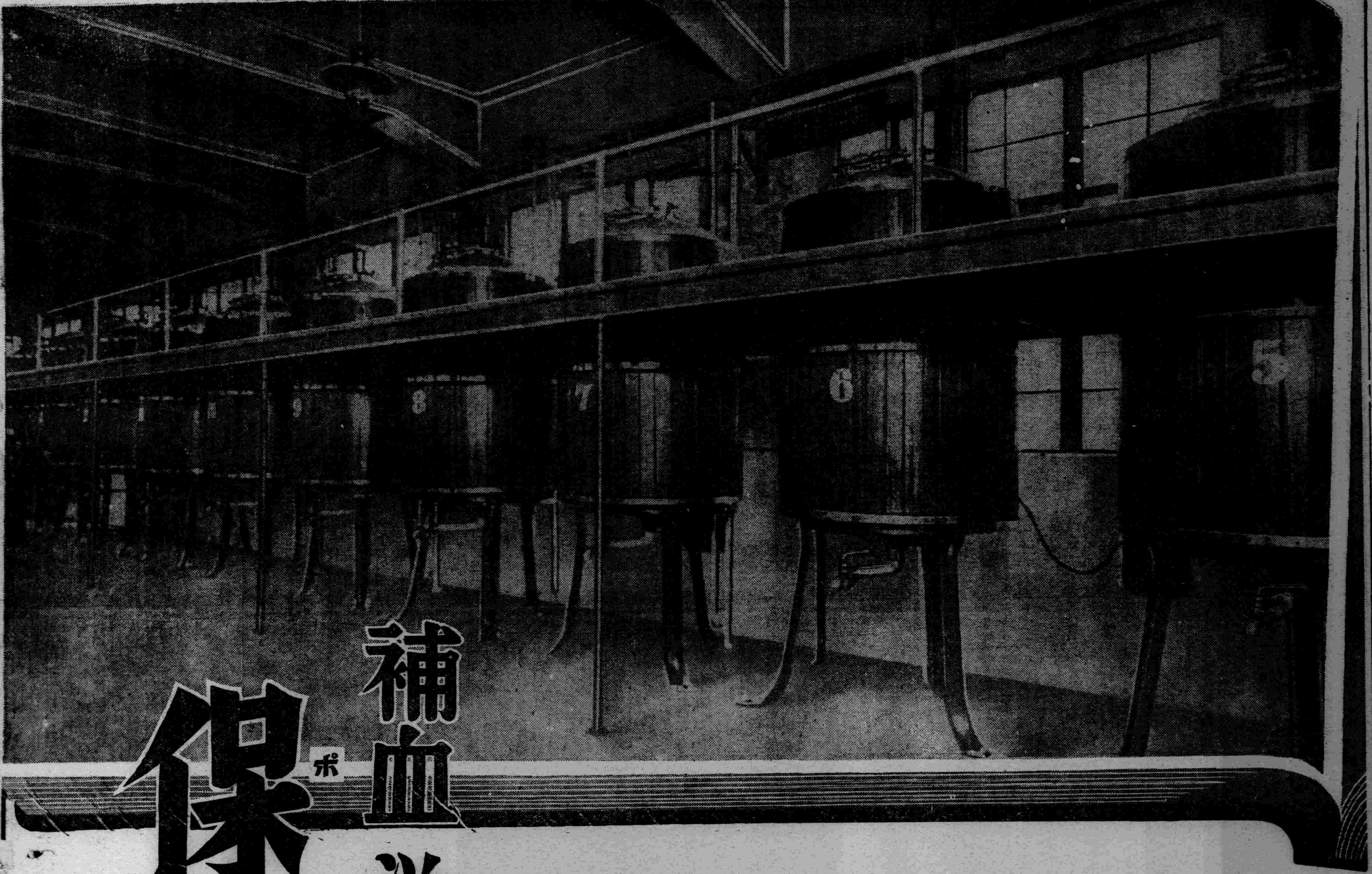

保利他民製造工程之一部
（人工消化裝置之圖）

補血 滋養强壯劑
保（ポ）利（リ）他（タ）民（ミン）

主治

肺癆
呼吸器病
貧血
食慾不振
病後衰弱
產前產後
虛弱兒童
神經衰弱
營養不良
消化器病
精力疲乏
心身過勞

自然治癒力的增進

吾人體內本有征服病原的力量、即具有所謂天賦的自然治癒力。按這個自然治癒力的盛衰、在各種疾病的消長上、最有重大關係、尤如治療肺癆病人呼吸器病人虛弱兒童時、首有喚起這個自然治癒力的必要、是以藥劑的應用目的、無非是企圖自然治癒力的增進、疾病苦痛的緩和而已。

體蛋白質補給的必要

肺癆及呼吸器病人最所需要的營養素、就是血肉成分的蛋白質、此因蛋白質倘有不足、則體軀從此益衰、可致自然治癒力的減退。蛋白質的對於肺癆病人、固有若是重要、然而病人胃腸機能、本比常人爲弱、如果濫投普通滋養補品、當然有害無益、因此肺癆病人的補劑選擇問題、確是非常重要。

近代最進步的補劑

補血滋養强壯劑保利他民、是以動物性蛋白質爲原料、仿照人體內的消化方法利用酵素作用、經過人工完全消化而成、內含造血素・肥肌素・發育素・食慾素・活力素・荷爾萌素等諸種重要阿米諾酸、最適於癆瘵疾患的治療。玆更擧其特長於下。

（一）無需消化、故在胃腸不健消化不良之人、也有極大營養價值。
（二）鼓勵體內細胞、輔助新陳代謝、增進抗病的自然治癒力。
（三）促進胃腸消化液的分泌、增進食慾、並使胃腸强健。
（四）補給體內荷爾萌的不足。

（醫家之實驗報告集函索即寄）

【包裝】
小瓶 一五〇瓦
中瓶 二五〇瓦
大瓶 五〇〇瓦

株式會社 **武田長兵衛商店**
總行 日本大阪市東區道修町
支店 奉天市春日町十三番地

各大藥房均有經售

經濟與產業

奉天商工夏期講習會【4】
關商業文之構成
第四日講座　大崎奉天商業學校教授

關於日本商人間通用之商業文慣例謹述大略、今日之商業、比昔時爲活動的、待機來客而從事交易以上要速度化、故商業交易之遲速、全般的影響爲頗大、

第一…商業文之意義及重要性

査商業文、爲關商業上銷售、廣告、取引、實務、專用之書簡文、及文書類一切之總稱、即就營業者之損益利害等直接間接關聯之事項、有關係文章是也、要約銷售爲中心、以能率增進爲共主要目的、故簡單的一通之書狀、一枚之信片、共巧拙並遲速之如何、波及於營業全般影響之重要性、日常要有戒心、

第二…商業文之目的

商業文之用途大別分二、其一專對外部擴張銷路、謀售銷能率之增進、他如於內部謀事務處理之完全、

一、銷售書簡文

利用書簡、自家商品之良好並高價值、向一般顧客報告、俾共知悉、且誘致購買心、有効且迅速、謀顧客吸收、以營業及商品之信用爲確実、」

二、實務書簡文

商業文之用途又有所謂實務書簡文關于銷售取引、專以內部的事務、其他之取扱爲目的、即利用文書、俾事務之進行敏捷正確、而增進營業上之能率、以保守一般的信用爲目的、銷售書簡文計有銷售、勸誘、追求、宣傳、披露、指南等廣告的價值、實務書簡文凡關于批定品之發送通知書信、價格之折扣、賣除金之請求、對貨物損傷之陳謝、批定之取銷等、爲取引及實務關係之書簡等常用之、

第三…商業文之諸要素（形式）

商業文之完備的形式、大約分爲左記諸要素、每文雖有不具備者、但使用方法要注意、

1、番號、
2、日時、
3、受取人性名及敬稱（受信者姓名、住所、）
4、署名（發信者之姓名及住所、）
5、作成地名（日本商界證事務用的書信劵及運送狀以外大抵省之）、
6、脇文（本文中十中八九爲銷界信筒十中八九書之）
7、頭語8、前文9、本文01、末文11、結語12、副文13別紙(封入物)14、別記

以上分爲十四種、然使用之範圍以頭語、前文、結語之三部形成一書狀、商業文以本文一、有目的達成之場合、其取捨、共以用件及受信者之如何爲標準、

△文例及形式如左

1、普通書簡文

政吉先生大鑒
時屆酷寒、恭維、
寶號生意興隆、財源茂盛、以頌以慰、茲陳者鄙人前在株式會社吉田商店服務、多蒙眷顧、感戴無已、然此次因家嚴退隱、遂自一月杪退店、即歸鄉里、繼父祖之業、經營薪炭商業、今後惟有誠實勤勉、從事營業、尤祈寶號、幸以同業之故、格外愛顧爲荷、茲特奉告退店之忱、並望永賜垂顧、肅此敬請
台安
岡本源藏謹啓、
二月十日

二、業務用書信
通第一八號
康德年月日
東京市麴町區內幸町一丁目
教育保險株式會社
中善平先生　地方係㊞
辰維
鼎祉增祥、」
履祺納福、不勝頌祝、茲陳者、向者關於貴契約保險費一事、均在澁川代理店繳納、今因某種關係、變更在羣馬縣利根羣沼田町林木町、主任委重原宜次先生接充、祈今後向新代理店繳納爲要、特此通知奉懇、並請
時安
再啓者、敝社此擧、所以爲謀顧主便宜計也、萬一不便之時、敬煩賜知爲荷、此啓

普通書簡文、不問卷紙及書簡箋、大概之場合、由拜啓（謹啓者）開始、而及主文、結了『結語』而共後附記日時、署名、受取人名等、然商業文主認書簡箋又複書簡箋、文章於普通書簡文、後附者、轉於前文、是爲日商業文之新傾向、又商業文之諸要素中、就文章之主體述之如左、

1、頭語、

頭語、（書簡冒頭之寒暄語、依場合、於書頭語之前、有『某某之件』等、書簡內容之要領有明示之場合、

頭語爲極簡單之發語、致辭述於前文、故發語之有無無大影響、然依對方之關係注意爲必要事、頭語之種類如左、

▲發文用頭語、
拜啓（還啓者）謹啓（謹啓者）肅啓（肅啓者）拜呈謹呈（拜啓者）茲啓者

▲覆文用頭語、
拜復、拜誦、謹復（謹覆者）謹答

2、前文

前文以頭語、時候之致辭、安否致辭、謝辭之四部爲關于安否致辭、謝辭之四部爲成立、時候之致辭爲簡略記述而以適合時候者爲之選擇

▲時候致辭之例
時維春暖草綠、」
曾幾何時、春色便已降臨人間、
時屆新綠季節、」
節近酷暑、
時已新秋、
節屆秋涼、
正秋容清涼之時、
秋光已老、寒冬將至、」
天氣甚寒之際、」
時維嚴冬、

▲感謝之致辭
每承特別賜顧無任感謝、
素蒙垂青、殊爲銘感、

▲安否之致辭
安否之致辭亦要注意、對方之安否、衷心尋之、然自家關係述平康、雖有家族病狀不述也、附近親間致自家近況之書簡文、又當別論、於商業文發信者之狀態止『生活平安』之程度、其他事以不誌爲佳、依對方安否上之用語相異

對個人之致辭
（恭維、府上自老伯大人以下均安吉、無任企禱、
（辰維、潭祉吉祥、居暢適、爲祝无量、」

對團体致辭、
對團体之致辭比對個人爲別種之心境、即不用身体上健康上之語、又避疑問的慶賀辭、又避消極的之慶賀辭、時候致辭之併記限定於特別之場合、
（比維、玉体清勝、爲無量祝、
（貴所爾來愈益隆盛、不勝欣羡之至、

▲陳謝之致辭
冒瀆清神、無任惶恐、
每度催促前來、眞感愧對、
（捆裝缺欠完備、接到華函、無任汗顏、
（雖未拜識尊顏、而渴慕已久、茲冒昧修函、尙祈見諒、
（未完）

因安東新義州原木減少　木材市價呈昂漲

今春解氷期以來、至七月末採木公司直營材之流木、爲新滿尺之十八萬石、比前年同期不過約半數、又滿人粮棧拔流木、僅不過八萬石、比前年同期亦不過半數、安東依原木品減少、各製材工場實施夜業廢止等之操短、新義州側亦爲操短實施中、如斯流材之不振、一依伐木之限制、本年特因降雨多、鴨江流筏停止之結果、木材市價呈示一成乃至二成之昂漲、

日銀與民間銀行　開催金融懇談會

【東京四日】結城日銀新總裁主辦之金融懇談會、於三日午後開催、關于公債消化及生產力擴充遂行、日銀當局及民間市中銀行並信託間、意見完全一致、際於非常時局頗足重視、即、

一、現下之非常時、今後之呈深刻化、爲不可避、經濟界爲一丸任難局克服、於此意味、金融業者亦對政府、尤其財政當局作全面的支援爲必要、負公債消化之全責任、協力當局、

一、又國際收支之適合亦爲重要國策之一、故民間對疑惑的輸入業者、須停止金融、

一、對生產力擴充雖現在生產資金之供給頗爲潤澤、惟今後爲國策順應之起見謀積極的融資、

稅法十五種改正已決定二日公布（3）

捲菸稅法中修正之件

第六條之六　有左列各欵情形之一時其事實發生後經過六月、仍現存於製造廠內之捲菸視爲已運出於製造廠外者、立即徵收其捲菸稅、

一　捲菸製造人依第六條之二第二項之規定、爲製造廢止之呈報時、

二　依第六條之四之規定、取消製造許可時、

三　對於捲菸製造人有開始繼承時之繼承人、或爲捲菸製造人之法人因合併而消滅時、合併後存續或因合併而設立之法人不爲依第六條之二第四項或第六項規定之製造繼續之呈報時、

四　第十一條之次、加添左列一條、

第十一條之二　未經依第六條之二規定之許可製造捲菸者、視爲偷漏對於該捲菸之捲菸稅者、除立即徵收其捲菸稅外並依前條之例罰之

五　第十三條改爲如左

第十三條　於前三條情形、爲犯罪標的之捲菸、而犯人所占有者沒收之、於第十一條之二情形對於供捲菸製造用之機械、器具及共他物品亦同

六　第十四條及第十五條中『罰金』改爲『罰金或科料』

附則

本法自公布日施行

本法施行之際、爲捲菸製造人者而依應徵消費稅之物品製造取締法、經製造捲菸之免許者視爲對於該種類之捲菸經依本法之製造許可者

菸稅法中修正之件

一、第三條改爲如左

第三條　凡欲製造製造菸者、應按每一製造場、受稅務監督署長之許可、製造菸、製造人廢止製造菸之製造時、應將共旨申報於稅務監督署長、對於製造菸、製造人有開始繼承時、繼承人得限於自其日起二月以內繼續製造、菸於此情形本法適用上其繼承人視爲已受製造菸製造之許可者、

繼承人欲於前項期間滿了後、繼續製造製造菸時、應依經濟部令所定於該期間內、將共旨申報於稅務監督署長、

爲前項之申報者、視爲於申報日受製造菸製造之許可者、

前三項之規定於合併後存續之法人、或因合併而設立之法人繼續製造、因合併而消滅之法人之解散、登記之日起爲一月以內、

二、第三條之次、加添左列四條、」

第三條之二　稅務監督署長認爲於徵稅保全上、有必要時得對於製造菸製造人指定製造菸、製造數量之最高限度、

第三條之三　製造菸製造人有左列各欵情形之一時稅務監督署長、得取消其製造許可、

一、滯納菸稅時、
二違反本法之規定受處罰時
三、一年以上繼續休止製造菸之製造時
四、將超過依前條之規定被指定之最高限度數量之製造菸製造時

雖依前項之規定取消許可、如在其製造場內仍現存半製品時、得依受許可之取消者之聲請使其於一定期間內、繼續其製造及其他必要之行爲、於此情形適用本法之規定、

第三條之四　對於有左列各欵情形之一者、至完納菸稅止之間、仍適用本法之規定、

一、依第三條第二項之規定、爲製造廢止之申報者、
二、依前條之規定受製造許可之取消者、
三、有第一欵或前欵情形者之繼承人、或其係法人因合併而消滅時即合併後存續或因合併、而設立之法人、
四、不爲依第三條第四項或第六項規定之製造菸製造之繼續之繼承人、或合併後存續或因合併而設立之法人、

繼承人對於繼承開始前、爲製造菸製造人之被繼承人、由共製造場運出之製造菸、負繳納菸稅之義務、

合併後存續之法人、或因合併而設立之法人對於合併前、爲被合併法人之製造菸製造人由共製造場運出之製造菸、負繳納菸稅之義務、

第三條之五　有左列各欵情形之一時、共事實發生後經過六月仍現存於製造場內之製造菸、視爲已運出於製造場外者、立即徵收其菸稅、

一、製造菸製造人依第三條第二項之規定、爲製造廢止之申報時
二、依第三條之三之規定、取消製造許可時、
三、對於製造菸製造人有開始繼承時之繼承人、或爲製造菸製造人之法人、因合併而消滅時、合併後存續或因合併而設立之法人、不爲依第三條第四項或第六項規定之製造繼續之申報時、

三、第五條加添左列三項、

製造菸之菸稅得依製造菸製造人之聲請、不拘前項之規定、至其由製造場運出之日、所屬之月之翌月末日止猶豫其徵收、

稅捐局長於前項情形認爲於徵稅保全上有必要時、得命製造菸製造人提供擔保、

關於前項擔保之事項、以經濟部令定之、

四、第八條加添已列一項、

依第五條第二項之規定、猶豫徵收菸稅之製造菸關於前項之適用、視爲已納菸稅者、

五、第九條第一項改爲如左

稅捐局長對於製造菸徵收菸稅或猶豫共徵收時對於納稅人發給驗訖證、

六、第十九條及第二十條中『罰金』改爲『罰金或科料』

附則

本法自公布日施行

國綫之貨物輸送　呈示漸增之傾向

最近滿洲國內特產物其他一般物價之漲起、隨今次之事變流布國內、輸送機關受軍需輸送之動員、並一般貨物輸送停滯說、然事實反是、雖事後國內貨物之輸送狀況、幷無異常七月中社綫國綫之總發送延數、比去年同期爲一成六分之增加、又不拘持込數量之增加、存貨亦不過一日分之發送量程度、國內貨物輸送之順調程度如實爲表示、七月中主要貨物之發送狀況及前年同期之比較如左（單位噸、）

	前年	本年	
△特產物	六、七四九	九、〇四二	二、二九七增
△鑛及鑛石	三、八一九	四、六三六	八一七增
△木材	五、一九六	七、八八三	二、八〇二增
△石炭	一五、三八二	一六、五三三	六五一增
△小麥粉	一、〇七六	一、一六三	八七增
△鹽	四五二	七〇〇	二四八增
△生果野菜	四七三	四九〇	一七增

會社法之內容【22】

第九十二條第二項之規定於前項情形準用之、

債權人於會社財產上有擔保權者依共擔保權之行使可得受清償之金額於第二項之債權額不算入之、

第三百三十四條　前條第四項之債權人、就依擔保權之行使可得受清償之債權額、不得於債權人集會行使議決權、

債權人集會之招集須向前項債權人通知之、

債權人集會或共招集人得求第一頂債權人之出席而徵共意見、

第三百三十五條　於債權人集會應否使行使議決權及就如何之金額使行使議決權、就各債權由清算人核定之、

就前項之核定有異議者由法院定之、

第三百三十六條　債權人集會之決議須經可得行使議決權之出席債權人之過半數、而有超過可得行使議決權之債權之總債權半額之債權人之同意、

第三百三十七條　第八十七條第一項第二項、第九十四條第一項第三項、第九十五條第一項、第九十九條及第一百六十八條第二項之規定於債權人集會準用之、

第八十七條　第一項及第二項之規定於第三百三十四條第二項之通知準用之、

第三百三十八條　清算人須將會社業務及財產狀況之調查書、財產目錄並貸借對照表、提出於債權人集會、且關於清算實行之方針及預料述意見、

第三百三十九條　債權人集會、得選任監查委員、

監查委員不論何時、得以債權人集會之決議解任之、

前二項之決議、須得法院之認可、

第一百十二條、第二百六十一條、第二百六十二條、第一項、第二百六十三條、第二百六十四條、第二百七十三條及第二百七十四條之規定於監查委員準用之、

第三百四十條　清算人爲左列行爲、須經監查委員之同意如無監查委員者、須經債權人集會之決議、但不關於有三千圓以上之價額者、不在此限、

一、會社財產之處分、
二、借財、
三、訴之提起、
四、合解及仲裁契約、
五、權利之抛棄、

雖應經債權人集會之決議、而有急迫之情事者清算人得經法院之許可爲前項所揭之行爲

華北事變勃發後　奉天批撥物價表

華北事變以來奉天批撥物價之動向、屢次爲報道之點、今次事變勃發以來七月中（自七月十日至七月二十八日）之批發物價一括揭出、爲參考、因該批撥物價表如左、

品名	銘柄	單位	日付 六、三〇日	七、一〇日	七、一五日	七、二七日	七、二八日
大豆	外品	百斤	六、六六	六、九七	七、〇四	六、六九	六、六四
小豆	上等品	百斤	六、九七	七、〇三	七、一九	〃	六、九三
高粱	上等品	百斤	四、九六	五、〇七	五、四四	〃	四、九七
玉蜀黍	上等品	百斤	五、〇七	五、〇七	五、四四	五、一八	五、三三
白米	上等品	一叺	七、八〇	七、九〇	八、二〇	〃	〃
麥粉	綠三星	三延		四、三五	四、五八	四、六五	四、六〇
麥粉	寶船	〃	四、四七	四、四三	四、七〇	五、二七	五、一八
白砂糖	J印	一二五斤	三、七〇	三、〇〇	三、二〇	〃	〃
白砂糖	yp印	〃	三、五〇	三、三〇	三、五〇	〃	〃
白砂糖	瑞印	〃	三、五〇	三、六〇	三、七〇	〃	〃
牛肉	上等品	百斤	三六、〇〇	三七、五〇	三八、〇〇	〃	〃
豚肉	〃	〃	三一、〇〇	三一、〇〇	三三、〇〇	〃	〃
生雞	二羽三斤物	一〇羽	七、〇〇	七、一〇	七、〇〇	〃	〃
醬油	一等品四斗九升		二〇、一〇	二〇、一〇	二〇、一〇	〃	〃
醬油	一等品	〃	一五、五〇	一五、五〇	一五、五〇	〃	〃
綿絲	一六番手	一梱	二九二、〇〇	二八六、〇〇	二八六、〇〇	二七三、〇〇	〃
綿布	粗布遊塔	一疋	九、一〇	〃	九、〇五	八、九五	〃
綿布	細布軍人	〃	一〇、六五	一〇、五〇	一〇、四〇	一〇、三〇	〃
銑鐵	荒銑一號品	一屯	七二、〇〇	八〇、〇〇	八〇、〇〇	〃	〃
銅	塊 九九、五%	百瓩	一二五、〇〇	〃	一二五、〇〇	〃	〃
丸鐵	直徑五分	〃	二二、五〇	二三、〇〇	二三、〇〇	〃	二五、五〇
平鐵		〃	二五、〇〇	二六、五〇	二六、五〇	〃	〇、〇〇
釘	長二吋	六〇瓩	一七、五〇	一七、五〇	一七、五〇	〃	一六、〇〇
亞鉛引平板	井二八三×六尺		一、三五	一、四五	一、四五	〃	一、五〇
模造紙	B模造	一封度	〇、一四	〃	〇、一三	〃	〃
印刷紙	双鶴	〃	〇、一三	〃	〇、一四	〃	〃
鷄卵	上等品	百個	二、一〇	二、一〇	二、一五	〃	〃

光陸 CAPITOL THEATRE
五日 六日 七日
小姨
夏佩珍 英茵 羅軍 主演
全部有聲對白
猜不透的戀愛謎
識不透的男人心
看不透的社會病
參不透的色情風
同時開演
韓蘭根 章志直 主演
想吃天鵝肉
大笑片！

天光電影院 TIEN KWANG CINEMA
大西關大街 電話（二）三二七八
今天的兩大驚人奇情滑稽巨片
聯華影業公司名譽代表偉作
除夕
韓蘭根・陳燕燕・劉繼群 主演
一年之中最末的一晚
就是除夕！
人們最歡喜的一晚
人們最難過的一晚
都是除夕!!
除夕的……
苦辣酸甜各種不同
滋味
就要分配給
富有窮困不同的人們
同時開映 馬戲小丑 偉大笑片

東安電影院 電話2.3542
二集 火燒紅蓮寺
明星公司出品 本片完全新版
主演 鄭小秋 夏佩珍 王獻齋 王吉亭
票價壹角 循環開演
下期接演 三集 紅蓮寺

鳴謝大律師行山義光

啓者鄙人自請行山義光大律師爲常年法律顧問以來對於鄙處一切權益無不竭誠維護每遇疑難事件獨負責任而不計較權利且處事審愼精詳肆應各當其道德之高尙誠令欽佩莫銘鄙人受賜良多感激萬分慚無以報謹登報端以誌鳴謝

感謝人　黃國棟謹啓

招募雜役

啓者本社現擬錄用雜役數名有志欲就者祈於左列日期至本社營業局面洽可也（但須有左列資格者）

一、年齡二十歲以上三十歲以下
一、身体強壯素無疾病及嗜好
一、具有商號保証

日期本月六日午后一時

盛京時報營業局啓

啓者本報錦西縣分社見於葫蘆島內商業興盛日見繁榮爲圖便利計特在島內二市場廣信成商號附設本報代派處一所嗣後島內各界人士如有訂閱本報或刊登廣告各事請就近向該代派處逕行接洽辦理可也

盛京時報錦西縣分社啓

盛京時報錦州支局緊要聲明

啓者本報錦州支局報差趙成山於七月三十一日午前十二時赴錦州高等法院取報費行抵該法院邇東將自轉車前邊所掛之錢囊白帆布製遺失當照原道尋找無着內有支局長加藤經理段炳臣（牙章）報差趙成山手戳各一商領收証一本一百張本報錦熱總支社舊木戳一箇以上各物無論落於何人之手均作爲廢品不發生行使效力特此緊要聲明

盛京時報社錦州支局啓事

盛京時報錦西縣分社啓

本報錦西縣分社所屬江家屯代派處報差曹繼五因多有不當處已於七月一日將其辭退此後該報差在外作何事項有何行與本報分社及代派處毫無關係恐未週知特此啓事

瀋陽中國銀行

存款	匯款	放款	其他業務
定期 活期 存欵利息優厚手續其他簡捷	電匯票 匯信匯 國內外各埠均可通匯	抵押放欵貼現放欵	進出口押匯代理收付事項

城內行電話號碼 四、二〇三一 四、二〇三二 四、二〇六七 四、二〇六八 四、二〇六九 四、二六一七營業專用 四、三三五三營業專用
南滿站辦事處電話號碼 三、三六二七 三、四四一八 三、四四一九

國產洋醬油　名譽滿全球

品質最高
風味最美

萬字老牌
洋醬油

12-G-8

萬字老牌醬油

天下一品

饋贈用品

饋贈以家庭為本位
禮品以質品為本位
庶可表達贈者誠意

宮內省御用達　野田醬油株式會社

戒除鴉片嗎啡類癮特效新藥

止癮
鎮靜·治咳聖藥

嗎類斷癮

嗎啡、鴉片癮者福音
欲斷煙癮莫此再靈

這類癮者　吾國特多
斷癮品藥　隨之最夥
嗎類斷癮　與衆不同
處方最新　效驗最靈
斷除毒癮　莫此再靈
世界第一　戒煙聖藥

製造廠　植村製藥所
總批發處　株式會社 藤澤友吉商店支店
大連市山縣通七番地
奉天加茂町十五番地
天津法租界三十三號路三七

MOR-2

股票賣買
關於買賣股票一切
福岡屋株式現物店
奉天宇治町十三番地
電話二一二五七四

大造金鳳丸各省代銷處

新京泰和祥　吉林三益堂　奉天恆濟堂　哈爾濱道外好生堂　道裡世一堂　江省世界藥房
三江省德慶宏　延吉全泰恒　錦州仁濟藥房　黑河寶興隆　熱河全富興　營口洪春堂
東東益增遠　蓋平洪春堂　遼陽義和堂　海城和發福　大石橋長生堂　衛生復　瓦房店　安東儒
昶藥房　熊岳城新太興　鳳凰城振豐泉　撫順廣生堂　信仁堂　雙城華昌藥房　四平街道東
三馬路天德堂　公主嶺三合德　義和順　昌圖德泰玉　開原驛養和堂　西豐積盛興　西安
積盛壽　東豐萬育堂　朝陽鎮義合堂　海龍和盛新　盤石天益長　下九台世益昌　樺皮廠
新來春　五常新亞商店　新民世一堂　溝邦子廣生堂　綏中東和堂　興城增壽堂　山海關
謙□新　秦皇島永利堂　昌黎福益慶　灤洲萬慶豐　唐山中德藥房　芦台萬和堂　通遼德
慶會　遼源廣生堂　呼蘭文閣藥房　綏遠德合祥

大造金鳳丸

此婦因患經血
虧缺嗣蕩產可
怕呀！可怕

五十三個缺嗣婦試服此藥!!!
五十二人身懷有孕体壯經調

志在拯救患病婦女起見並非牟利性質每料祇收藥本實洋四圓

如無志購買者將欵滙至哈爾濱道外中十四道街珠濟藥房函購即寄

天下馳名同仁堂　○大造金鳳丸　此丸乃婦科妙藥○對於主治婦女血虛血虧○經血不調○紆前錯後○經來○腹痛○白帶下寒凝氣赤滯○癥癥血痔○子宮寒冷○久不受孕○孕輭滑胎○及腰腿疼痛等症○最有効力○此藥養血活血○止痛調經○此乃根治月經各病○無上妙品○如婦人患月經病○數年不孕者○請東服之○方知功效異常○轉瞬光陰○青春已過○疾病纏縮○悔之無及○婦女如患經血不調各病者○萬勿忽視○倘如貴地無處購買○將欵滙至總經理處哈爾濱道外中十四道街珠濟藥房原班回件不加郵費運費每料四元

注意新包裝

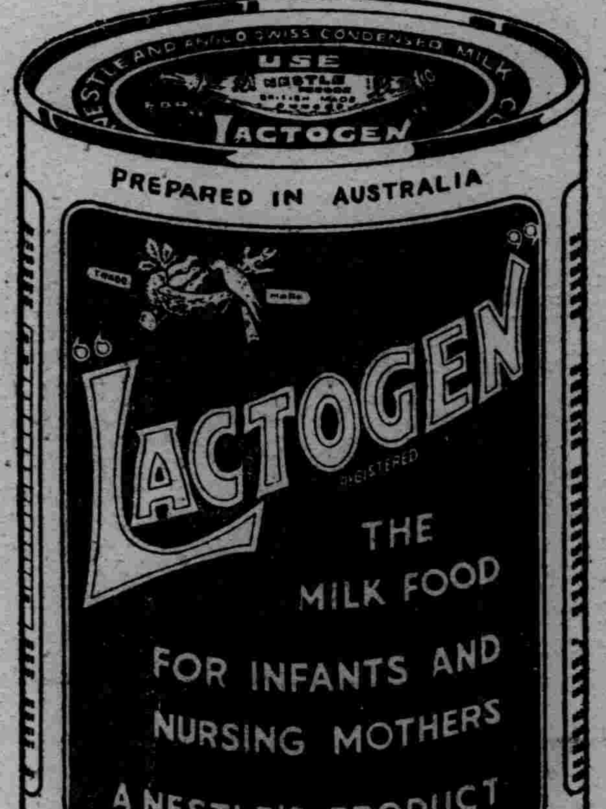

舊時之包裝

勒吐精代乳粉
現裝在容易開啓
之新式罐中

勒吐精代乳粉素著盛名○今又得一大進步○該粉具有純潔全脂牛乳所有之一切鮮美及滋養力○密封罐內○毫無沾污之虞○嬰孩需要時○即可應用○非常便利○勒吐精代乳粉經悉心之改造○其成分與母乳相同○雖消化力最弱之嬰孩○餵以此粉○亦必適用○

L242

樣品券
奉上郵票式拾分請將勒吐精代乳粉一樣罐及育嬰指南書一冊寄下為荷此致
奉天商埠地五緯路九號英瑞煉乳公司
姓名
住址

名山之秀麗景色
名烟之清芬香味　一般可愛

盛

紅錫包
香烟

CI-350